FUNDADO EL 14 DE ENERO DE 1917
AÑO XXXI N.o 10.803

LA NACION

TIEMPO PARA SANTIAGO: HOY: Bueno. Nubosidad parcial. Helada.

EDICION DE 28 PAGINAS — SANTIAGO DE CHILE, VIERNES 4 DE JULIO DE 1947 — PRECIO EN TODO EL PAIS $ 2.—

EE. UU. CELEBRA HOY SU ANIVERSARIO

HACE 171 AÑOS QUE LA UNION PROCLAMO SU INDEPENDENCIA

HOMENAJE SE LE TRIBUTO EN UNIVERSIDAD DE CHILE

ACTOS DE HOY

Hoy celebra el mundo el 171.o Aniversario de la Declaración de la Independencia de los Estados Unidos de Norte América, hecha por Tomás Jefferson en un día como hoy, en 1776. En Chile, tan grande efemérides norteamericana tiene, como siempre, un eco de cordial afecto, en el que participan no sólo los círculos oficiales, sino todos los sectores más representativos de la ciudadanía. Los principios eternos de libertad y democracia que consagró Jefferson en su histórica Declaración de Independencia, que más tarde recogió la Revolución Francesa, sirvieron también de inspiración a los próceres de la independencia nacional. Por esto puede decirse que los sentimientos de admiración que todos los chilenos sustentan por la gran república del norte, nacieron junto con la patria, se han fortalecido a lo largo de nuestra historia y hoy constituyen hermoso ejemplo de confraternidad internacional.

Desde hace varios años ejercita con brillo la representación de los Estados Unidos en Chile el Excmo. señor Claude G. Bowers, diplomático de vasta y fructífera labor al servicio de su país. Su actuación en Santiago, atinada e inteligente, le ha valido la consideración pública. Hoy día, en unión de su distinguida familia, recibirá el homenaje del Gobierno y de los círculos más importantes de la nación.

El Excmo señor Luis Alberto Cuevas y el Ministro de Relaciones Exteriores, don Luis Bossay, dirigirán hoy cablegramas de saludo al Presidente Truman y al Secretario de Estado, General Marshall. Por su parte, los Jefes del Protocolo, señores Francisco Valdivieso y Manuel Bianchi, acompañados del Edecán Militar de S. E. Comandante don René Bernaud, llegarán hasta la Embajada Norteamericana a presentar al Excmo. señor Bowers los saludos oficiales del Gobierno y del Primer Mandatario.

El Embajador y personal de su misión atenderán en la sede de la Embajada y en su residencia particular del Parque Forestal, a las personalidades del Gobierno del Cuerpo Diplomático y a sus relaciones sociales, que deseen pasar a saludarlos. No habrá recepción oficial, como en otros años.

EN LA UNIVERSIDAD DE CHILE

El Salón de Honor donde se realizó ayer, a las 19 horas, uno de los principales homenajes a los Estados Unidos,

(PASA A LA PAGINA 6)

THOMAS JEFFERSON

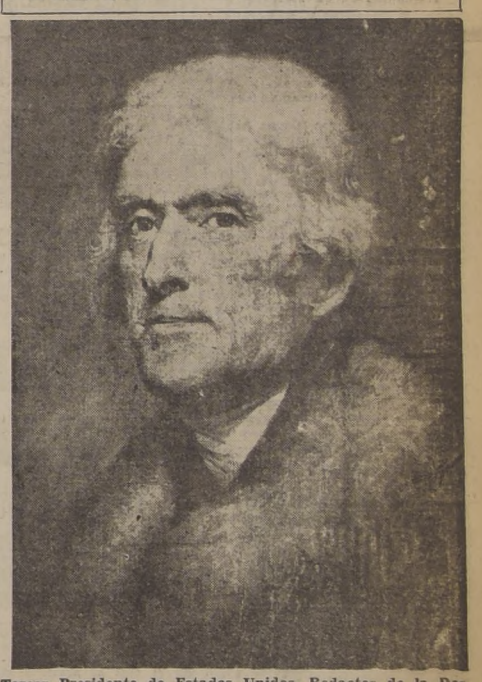

Tercer Presidente de Estados Unidos. Redactor de la Declaración de la Independencia de su patria, es una de sus más interesantes figuras políticas. Es uno de los fundadores de la nación y el representante más caracterizado de la democracia. Jamás pronunció un discurso en público, pero sus escritos y su obra han ejercido profunda influencia. Su amplísima cultura, sus magníficas dotes literarias y su condición de pensador, le dan un lugar destacado entre los hombres representativos de América

LA GESTA DEL PACIFICO

POR ARCHIBALD NICHOLS

Cuando a fines de 1926, S. M. Hirohito ascendió al trono de sus mayores, él mismo halló el ocablo que había de bautizar era de su reinado. Dispuso ue se llamara "Showa", esto s: "La paz iluminada".

Y, sin embargo, desde el punto y hora en que asumió el cero, todo el esfuerzo del Estado ue le tenía por sumo emblema e dirigió a preparar la guerra. La casta militar y hacendada ue gobernaba el Japón soñaba on el dominio de medio mundo. Ese medio mundo era el Oriente. Abarcaba de un lado el Asia Mayor, con sus islas y penínsulas, desde el Estrecho de Behring al Golfo Pérsico. Del otro lado comprendía la vertiente occidental de América, singularmente de la América Latina.

Podrá parecer extraño que la ambición japonesa se extendiese hasta estas tierras. Más si se recapacita en las necesidades que el dominio de la América Occidental estaba llamado a llenar, se entiende en seguida el propósito.

En primer término, para asegurar a su imperio del Asia Mayor sus fronteras estratégicas, necesitaba el Japón dominar el Océano Pacífico. Y como todo mar está abierto a quien domine una de sus riberas, siguese de aquí la necesidad de reinar en las costas americanas del mayor de los océanos del mundo.

En segundo lugar, tanto el Japón mismo como las tierras todas del Asia Mayor, son comarcas superpobladas. Necesitaba el Japón lugares en los cuales asentar los excedentes de esta población asiática, necesidad que venían a llenar cumplidamente las tierras occidentales americanas, con su escasa densidad de pobladores.

Por último, en toda la extensión del Oriente falta el cobre, uno de los metales esenciales para la industria moderna, base a su vez del poderío militar. Y el cobre abunda en la América Occidental.

He aquí por qué, en sus planes imperiales, el Japón había incluído como tierra propia la tierra de buena parte de América.

No se trataba simplemente de un ensueño. Durante quince años, el Japón preparó cuidadosamente la gigantesca empresa. Comenzó por estudiar meticulosamente lo único que no poseía: la técnica industrial del Occidente. Mientras se la asimilaba, llevaba a sus últimas consecuencias la mística conquistadora de su pueblo y la organización totalitaria de su Estado, dando a éste, carácter semidivino, y subordinando a sus dictados los derechos del individuo en grado todavía superior al alcanzado en otros regímenes de semejante laya.

Cuando se creyó preparado, aprovechó sin vacilar la ocasión que le brindada la irrupción nazi-fascista, y asestó el golpe de Pearl Harbour a la única nación capaz de atravesar en su camino: los Estados Unidos.

Los comienzos del empeño, iniciados con esta alevosía característica, parecieron espléndidos. Anulado momentáneamente el poderío naval norteamericano, pudo el Japón adueñarse con rapidez vertiginosa de casi todas las tierras marcadas como su presa. Llegaron sus armas a penetrar en la India, a bloquear a Australia y a Nueva Zelanda, mientras casi toda la China, con toda la Indochina, la Indonesia y la Malasia, además de grandes porciones de los archipiélagos del Pacífico, quedaban sometidos a ellas.

América se abría ya, desde Alaska hasta el Cabo de Hornos, a la invasión japonesa.

Y de pronto, casi instantáneamente, vuélvense las tornas. Comienza una larga pugna, en la cual el Japón pasa a la defensiva y acaba rindiéndose incondicionalmente.

¿En qué consiste el milagro? Consiste sencillamente en la superioridad de la civilización liberal. Malentendió y menospreció el Japón los valores de la cultura asentada en la libertad y en la democracia. Y así, gracias a que estos valores son fundamentalmente americanos, gracias a que se hallan representados en su mayor madurez en una nación de América, juntamente con los valores de la tecnología y del trabajo libre, pudo el mundo verse hoy asegurado en la supervivencia de la civilización cristiana.

JORGE WASHINGTON

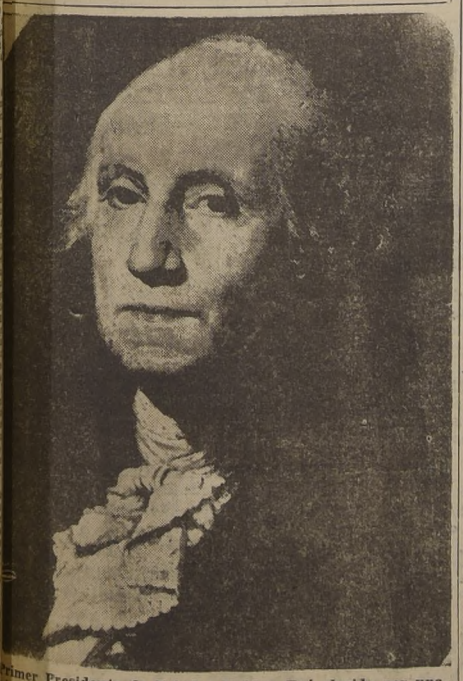

Primer Presidente de Estados Unidos. Fué elegido por unanimidad presidente de la Convención que en Philadelphia dictó la Declaración de la Independencia. Durante su Gobierno, la nación se organizó en todo sentido, especialmente con el nacimiento de la gran industria, el comercio y la agricultura. Gran militar y soldado, luchó por el bienestar del pueblo. Reelegido Presidente cuatro años después, dejó el Mando, venerado por sus conciudadanos

EXPRESION DE IDEALES NORTEAMERICANOS

La Declaración de la Independencia de Estados Unidos es la expresión de los ideales de la joven nacionalidad. Los fundamentos de la democracia están contenidos en este documento, cuyo original se conserva en el edificio de la Biblioteca del Congreso en Washington

COMPRO

dobladora tamaño mercurio para cuatro dobleces.

OFERTAS A CASILLA 9511.

E. J. M.

Apareció: POLITICA Y ESPIRITU Nº 22

NUMERO EXTRAORDINARIO DEDICADO AL CONGRESO SOCIAL CRISTIANO DE MONTEVIDEO
ESCRIBEN:
TRISTAN DE ATHAYDE (Brasil)
DARDO REGULEZ (Uruguay)
MANUEL ORDOÑEZ (Argentina)
EDUARDO FREI.
Además un interesantísimo estudio del P. Levret, sobre Comunismo, informe enviado al Congreso de Equipos Internacionales de Bruselas.
En venta en todas las Librerías
PRECIO: $ 8 — SUSCRIPCION ANUAL: $ 90
Pedidos a: EDITORIAL DEL PACIFICO, S. A.
Ahumada 57 — Teléfono 89166 — Casilla 3126 - Stgo.

El Gobierno respalda la gestión del Intendente señor Frías Ojeda

PORQUE NO PUEDE MIRAR IMPASIBLE ESTE PROBLEMA

DECLARACION DEL EXCMO. Sr. CUEVAS

Anuncia proyecto sobre suspensión de lanzamientos

El Vicepresidente de la República, Excmo. señor Luis Alberto Cuevas, en declaración oficial entregada anoche, da el respaldo del Gobierno, a la gestión del Intendente de Santiago, don René Frías, en el problema de los arrendamientos, gestión que le ha valido el desafuero por el Senado. En efecto, dice S. E.: "La gestión del señor Intendente, en materia de lanzamientos, ha estado inspirada en la orientación del Gobierno, que no puede mirar impasible el agudo problema social de la vivienda que afecta a un considerable sector de la ciudadanía". Confirmando lo que dijimos ayer, el Primer Mandatario agrega que enviará al Congreso un proyecto de ley para suspender, por un año, los desalojos por desahucio y que ha designado una comisión para estudiar las reformas necesarias a la anticuada legislación sobre arrendamientos.

LA DECLARACION OFICIAL

Expresa, textualmente, el Excmo. señor Cuevas:

"La resolución adoptada por el H. Senado no tiene otra significación jurídica que la de permitir se siga causa criminal en contra del señor Intendente, por la justicia ordinaria.

La gestión del señor Intendente, en materia de lanzamientos, ha estado inspirada en la orientación del Gobierno, que no puede mirar impasible el agudo problema social de la vivienda, que afecta a un considerable sector de la ciudadanía.

Sin embargo, atendiendo el respeto que siempre el Supremo Gobierno tiene por los demás Poderes Públicos, dado el pronunciamiento de la Excma. Corte Suprema y del H. Senado, se ha dispuesto que la Intendencia no interfiera, en modo alguno, no obstante que nunca se ha violado la ley, en la tramitación de las peticiones de fuerza pública que recaben los tribunales.

Pero el problema de la vivienda debe ser encarado y resuelto inmediatamente, con patriotismo y justicia social. Al efecto, mi Gobierno tiene preparado un proyecto, para el que pedirá urgencia, tendiente a suprimir los desalojos por desahucio, esto es, por mera voluntad de los arrendadores, a fin de salvar la situación de emergencia que sobre el particular vive la República. El patriotismo de todos los chilenos, sin importar su tienda ideológica, habrá de demostrarse en este caso, para bien de la tranquilidad del país.

Paralelamente y con la mira de dar solución definitiva al problema, se ha designado una comisión integrada por representantes del Poder Judicial, de la Escuela de Derecho, del Colegio y Asociación de Abogados, de los propietarios y arrendatarios, y del Poder Ejecutivo, para que estudie la legislación inapropiada que aún nos rige y sugiera las reformas necesarias. Al mismo tiempo se propiciarán medidas tendientes a fomentar la edificación de viviendas; a la construcción de casas de emergencia, en grande escala; a desplazar habitantes que se concentran en gran cantidad en las importantes ciudades, mejorando y estableciendo servicios de transporte a comunas vecinas".

Hijos de Cautín obsequiaron Banda Presidencial a S. E.

Señor Toribio Fierro, presidente del Consejo Adelanto de Cautín; señora Selma de Gajardo, directora de la Escuela Técnica Femenina N.o 1, quien hizo entrega de la Banda a S. E. el Vicepresidente de la República

Desde ayer se encuentra en esta capital una delegación de vecinos de la ciudad de Temuco, que forman el Comité de Adelanto de aquella progresista metrópoli de la frontera, delegación que está formada por los señores Luis Schmidt Quezada, Tomás Langdon, Toribio Fierro, Germán Krausse, Oscar Opazo, Tomás Echavarri y León Cervati, y que han venido a exponer a los Poderes Públicos los urgentes problemas que agitan a Cautín.

Además, han llegado hasta Santiago para rendir un merecido tributo de admiración a uno de sus conterráneos más destacados: el Vicepresidente de la República, Excmo. señor Luis A. Cuevas, por su exaltación transitoria a tan elevado cargo.

CON EL VICEPRESIDENTE

Los viajeros llegaron ayer por el nocturno del sur y poco después, al mediodía, fueron recibidos en audiencia especial por el Excmo. señor Cuevas, a quien dieron cuenta de la misión que les había encomendado las actividades productoras y sociales de Temuco.

El Excmo. señor Cuevas manifestó su honda satisfacción de poder recibir a sus conterráneos y de poder, en esta ocasión, servir, una vez más, a la tierra que le vió nacer.

UNA BANDA PRESIDENCIAL

En la noche, la delegación de Cautín, junto con los Hijos de Temuco residentes en esta capital, ofrecieron al Vicepresidente de la República una comida que se realizó en el Hotel Carrera, acto durante el cual le hicieron entrega de una artística Banda Presidencial, como recuerdo de su permanencia en la Moneda, como Jefe de Estado.

A esta comida concurrió más de un centenar de personas, entre las que se contaban parlamentarios, funcionarios de la Administración Pública y destacados pobladores de la provincia de Cautín.

La manifestación, que se caracterizó por un alto espíritu de camaradería, fué ofrecida en un elocuente discurso por el señor Toribio Fierro, quien señaló el orgullo de los hijos de Cautín al tener frente del Gobierno a un ciudadano oriundo de aquellas tierras de esfuerzo y laboriosidad.

El Excmo. señor Cuevas al agradecer el homenaje que se le tributaba, expresó que garantizaba que sabría conducirse con ponderación y espíritu democrático en las altas labores que se le había confiado.

Luego hicieron uso de la palabra algunos otros asistentes, destacando la personalidad del festejado y formularon fervientes votos por el éxito de la gestión gubernativa del Excmo. señor Cuevas.

En esta reunión quedó organizado el "Centro Hijos de Cautín" que luchará por el progreso de aquella región.

SE MEJORARA Y REESTRUCTURARA ACTUAL SERVICIO EN LA DIRECCION DE INVESTIGACIONES

Entre las iniciativas que realizará la Dirección de Investigaciones para combatir la delincuencia, también se ha acordado mejorar los archivos y asesoría técnica, donde serán clasificados todos los delincuentes, por medio del sistema mono-dactilar, con el objeto de ubicar rápidamente a los sujetos sospechosos o reincidentes.

También se nos ha informado que se dotará de nuevos elementos al Departamento de Policía Técnica, que ha demostrado ser un servicio indispensable para las investigaciones de los delitos.

Como toda esta transformación exige aumento de personal, los jefes de Investigaciones han dispuesto hacer una redistribución del personal, dejando para los trabajos de oficina a un mínimo de empleados, entre ellos a las mujeres, y todo el resto del personal realizará labores en la calle para prevenir o combatir el delito.

Apareció avión extraviado de Fuerza Aérea

ATERRIZO A ULTIMA HORA EN LOS CONDORES, IQUIQUE

Hasta las últimas horas de ayer en la tarde, estuvo extraviado un avión de instrucción de la Fuerza Aérea que partió el miércoles último, a las 17 horas, desde Tocopilla a Iquique, piloteado por el Subteniente Castro.

LA NACION interrogó telefónicamente anoche a la Base Aérea de Los Cóndores, Iquique, y fué informada de que el avión había llegado aquel aeródromo en las últimas horas de ayer, después de un contratiempo que lo había obligado a un aterrizaje en el trayecto, en una cancha de emergencia.

EL RACIONAMIENTO DE GAS MANTENIDO DESDE LAS 14 H

La entrega de una partida de carbón de pocu... que no contaba con la suficiente proporción de ... gó a la Compañía, durante los días 2 y 3 del actual, ... gir por media hora más, el racionamiento de gas, ... a las 13.30 en vez de las 14 horas.

Nos manifestó ayer el Subgerente de ese organis... Born, que la llegada de una nueva partida de carbón ... sanado en gran parte esta deficiencia, y por tanto, ... da seguridad, desde el día de hoy el racionamiento ... 14 a 19 horas.

Como ya hemos informado en repetidas ocasiones ... res la duración del racionamiento, se mantendrá sin ... hasta los primeros días de septiembre próximo.

4º CONGRESO SUDAMERICANO QUIMICA SE EFECTUARA EN ...

SE LLEVARA A EFECTO EN SANTIAGO EN LA ... SEMANA DE MARZO. — DESIGNACION DE COM...

Entre el 1.o y 6 de marzo de 1948, se realizará en Santiago el cuarto congreso sudamericano de química.

El comité organizador de este torneo está formado por las siguientes personas:

Dr. Eduardo Cruz Coke, presidente; profesor ingeniero, don Gustavo Pizarro, vicepresidente; profesor Dr. Hermann Schmidt Hebbel y Dr. Jorge Mardones, secretarios; ingeniero, Héctor Galleguillos, tesorero; y profesores Luis Cerutti, Kay Peronard y Ernesto Krusel, directores.

En la semana pasada se designaron a las siguientes personas que tendrán a su cargo la organización de las 13 secciones de que se compondrá el Congreso, y que son las siguientes:

1.—**Físico-química y Electroquímica.**— Presidente, prof. Raúl Cabrera; secretario, Pablo Domínguez, y relator, prof. E. Jacoby.

2.—**Química Inorgánica y Geoquímica.**— Presidente, prof. Dr. Ferdinand Oberhauser; secretario, Sergio Barrera, y relator, Jaime Colomer.

3.—**Química Orgánica.**— Presidente, prof. Francisco Castañeda; secretario, Mario Garelli, y relator, Wolfgang Huelsen.

4.—**Bioquímica.**— Presidente, prof. Dr. Leonidas Corona; secretario, Victoria Vélez, y relator, Dr. Mario Plaza de los Reyes.

5.—**Química en relación con medicamentos y tóxicos.**— Presidente, Dr. Carlos Van Eweyk; secretario, prof. Sinforiano Romeo, y relator, Ramón Sánchez.

6.—**Química en relación con alimentos y nutrición.** ... dente, prof. César L... cretario, Genaro del ... ra, y relator, Dr. ... María.

7.—**Química en ... Agricultura y Botánica.** — Presidente, prof. ... lenzuela, secretario, ... tier.

8.—**Ingeniería Química.** ... sidente, Gustavo Vicu... tario, Arnaldo Furma... Adolfo Couve.

9.—**Industrias químicas.** — Presidente, ... Louriet, secretario, ... tín Díaz, y relator, Je... zalida.

10.—**Industrias químicas.**— Presidente, ... Croxatto; secretario, ... Saitúa; relator, prof. ... Bruenner.

11.—**Combustibles.**— ... te, Eduardo Nef; secre... né Bucchi; relator, ... gel.

12.—**Enseñanza de la ...** — Presidente, prof. G... zarro; secretario, prof. ... Ripoll.

DON RAUL RETTIG DIRIGIO A B...

Ayer se dirigió a Bu... por asuntos particulares ... ñor Raúl Rettig. Un ... que informó un diario ... en el sentido de que el ... tig haga su viaje llamará ... el Presidente de la Re... que viaje con pasaporte ... tico.

ANIVERSARIO DE ... CIA. DE BOMBEROS DE ANTOFAGASTA

Mañana tendrá lu... Hogar Social "Antofa... manifestación para co... el aniversario de la Co... pañía de Bomberos d... gasta acto que consis... almuerzo al que ha... do más de un centen... tofagastinos residentes ... pital.

Este homenaje se efe... el Hogar Social ubica... lle Merced 815, donde ... ben las inscripciones.

Actuarán, amenizan... fiesta el maestro Arma... rrera y la soprano lí... rita Isabel Herrera.

CINCO UNIVERSITARIOS SON DESDE AYER PILOTOS CIVILES

RINDIERON SATISFACTORIAMENTE SU EXAMEN

Cinco nuevos pilotos rindieron ayer en el aeródromo del "Bosque" el examen de rigor ante una comisión de la Dirección de Aeronáutica, compuesta por Oficiales de la FACH.

Los alumnos que obtuvieron su brevet de pilotos civiles, todos ellos estudiantes de la Universidad de Chile, son los siguientes:

Señorita Odette Rissoy, egresada de la Escuela de Servicio Social; Raúl Duhalde, de la Facultad de Ingeniería; Hernán Ebensperguer, de Agronomía; Mario Salas, de la Escuela de Ingenieros Industriales y Leonidas de la Maza, de la Facultad de Derecho.

El examen comprendió maniobras de virajes, escarpados, ocho flojos, espinas de dos vueltas y aproximaciones de 180o y 360o.

Terminado el acto, el vicepresidente del Club Universitario de Aviación señor Jorge Pica, felicitó a los nuevos caballeros del aire y destacó la cooperación del Instructor del Club, señor Eduardo Melrone.

Acto seguido fué servido un cocktail, en honor de las autoridades presentes y pilotos recibidos.

CONFERENCIA SOBRE EL MARISCAL SUCRE

Hoy a las 18.30 horas tendrá lugar la conferencia de la señorita Graciela Schael Martínez, adicto cultural a la Embajada de Venezuela, sobre "Imagen y recuerdo de Antonio José de Sucre", héroe de resonancia continental, sobre el cual la distinguida escritora ha escrito un libro de gran circulación.

La conferencia se efectuará en el Salón de Honor de la Universidad de Chile. Hará la presentación la señorita Aída Parada, presidente del Instituto Chileno-Venezolano, bajo cuyo auspicio se efectúa el acto. La entrada es libre.

Primeras cosechas en huertos obreros "José Maza Ltda."

En la Administración del fundo "La Pintana", de la Cooperativa de Huertos Obreros José Maza Ltda., tendrá lugar el próximo domingo, a las 13 horas, un banquete en celebración de la primera cosecha obtenida en los Huertos de esta institución.

En esta oportunidad la Cooperativa agradecerá la cooperación recibida del Vicepresidente de la Caja de la Habitación, señor José Pistono y de su Consejo, como también a diversas otras personas que han aportado su ayuda al desenvolvimiento de la Sociedad, a las cuales se distribuirán cajones con productos de los Huertos cultivados en el fundo.

Panificadores con el Min. Castelblanco

Ayer se entrevistó con el Ministro de Agricultura, señor Pedro Castelblanco, una comisión de industriales panificadores de Valparaíso, tratándose en detalle diversos aspectos que dicen relación con la falta de harina y precio de este producto.

SE CREARAN 645 CARGOS EN IMPUESTOS INTERNOS

Mensaje del Ejecutivo llegó ayer al Congreso

Se aumentará en 650 millones la recaudación por impuestos

En la tarde de ayer se recibió en la Secretaría de la Cámara de Diputados un Mensaje del Ejecutivo por el cual se aumenta la planta del personal de la Dirección General de Impuestos Internos.

En este Mensaje se expresa que "la Dirección General de Impuestos Internos, que tiene a su cargo la aplicación de todo el sistema tributario interno, necesita ser dotada de mayores medios para que pueda desarrollar con mayor eficiencia la fiscalización que le está encomendada".

Se agrega que "el rendimiento total de las diferentes leyes que a ella le corresponde aplicar fué, en el año 1946, superior a 4.500 millones de pesos. Sin embargo, el personal con que cuenta la Oficina no ha sido aumentado en proporción al crecimiento del sistema tributario, y por este motivo son muchos los contribuyentes que viven al margen de las leyes, o que cumplen indebidamente con las obligaciones que ellas les imponen".

El Gobierno—se dice más adelante—penetrado de la importante misión que corresponde desempeñar a esta Oficina, desea corregir la situación apuntada que, además de ocasionar perjuicio al Fisco, crea injusticias, ya que el peso del gravamen tributario recae sólo sobre una parte de los contribuyentes. Se propone, pues, dotar a la Dirección General de Impuestos Internos de los elementos que le hacen falta para que pueda ella cumplir en mejor forma su cometido.

SE CREAN 645 CARGOS

El proyecto mismo consulta la creación de 645 cargos nuevos en la planta de la Dirección General de Impuestos Internos, de los cuales la mayor parte corresponde a personal técnico fiscalizador. Se crean 159 cargos de Inspectores, 120 de Contadores y 125 de Tasadores y Ayudantes de Tasadores.

"El rendimiento probable que se obtendrá con la intensificación de la fiscalización puede estimarse, prudentemente, en $ 650.000.000, y el costo total del aumento de planta representa $ 36.007.200. El mayor gasto efectivo será inferior porque muchos de los empleados que deberán ascender están ya en posesión del sueldo correspondiente al grado superior por haber cumplido cinco años en el grado.

MODIFICACION DE LEYES TRIBUTARIAS

Se consultan, además, en el Proyecto de Ley algunas disposiciones que modifican diferentes leyes tributarias y que tienden principalmente a facilitar la percepción de los impuestos.

Conjuntamente con el aumento de cargos de la Dirección General de Impuestos Internos y la intensificación consiguiente de labor que ello traerá, debe también aumentarse la planta del organismo receptor que es la Tesorería General de la República, en una proporción que permita mantener la suficiente coordinación y no entorpecer la labor del primero de los organismos y a ello se debe que en el presente mensaje se solicite la creación de 141 cargos para este último Servicio, con un costo de $ 6.712.800.

EFICIENCIA TECNICA

Las modificaciones que se introducen a las actuales plantas no serían suficientes, a juicio del Gobierno, si no se complementaran con algunas modificaciones a las leyes orgánicas de ambos servicios, a fin de mantener en el futuro la eficiencia técnica de estas reparticiciones. Estas disposiciones tienden principalmente a dar al mérito una mayor influencia en los ascensos y a facilitar el retiro de aquellos funcionarios que por razones de edad o salud han perdido su capacidad de trabajo y rendimiento.

Se contempla también en este mensaje la necesidad de efectuar estos aumentos de plazas con el máximo de economía y para tal objeto se incluye un artículo que permitirá llenar la mayoría de los cargos con personal de otros servicios de la Administración Pública.

NOTICIAS DIVERSAS

MEJORAMIENTO ECONOMICO DE MEDICOS DE LA BENEFICENCIA.— El Ministro de Salubridad, Dr. Manuel Sanhueza Flores, informó ayer a la prensa que esperaba recibir las conclusiones del reciente Congreso Extraordinario de la Asociación Médica de Chile, para estudiar de inmediato, entre otros de sus puntos, el relativo al mejoramiento económico de los médicos que prestan sus servicios en hospitales y demás repaticiones de la Beneficencia.

DONACION DE CADETES MILITARES DE 1926.— Con motivo de haber cumplido 20 años de su egreso del curso de la Escuela Militar de 1926, sus componentes, encabezados por el Comandante señor Carlos González P., de la Inspección General de Instrucción del Ejército donaron un catre, colchones y otras especies, al Servicio de Medicina Preventiva del Depto. de Sanidad del Ejército. El Jefe de este Departamento, el Cirujano y General de Brigada, señor Samuel Molina Barros, dirigió a los donantes una conceptuosa nota de agradecimiento.

HONORES MILITARES EN MONUMENTO A SUCRE.— La Comandancia de la Guarnición dispuso la concurrencia de tropas para mañana, a las 16 horas, a la inauguración del monumento al General, Sucre, en la Plaza de Ñuñoa. A la misma hora, por resolución del Comando en Jefe de la Fuerza Aérea, una escuadrilla de aviones evolucionará sobre ese recinto.

AL COMERCIO

Avisamos a nuestra distinguida clientela y al comercio en general, que con esta fecha ha dejado de ser recaudador de esta firma el señor Guillermo Alejandro von Krüger Day.

Santiago, 2 de julio de 1947.

Farmo-Química del Pacífico S. A.

EN HONOR DE LA SRA. RAQUEL GARCIA DE Z.

La Federación Chilena de Instituciones Femeninas, la Asociación de Mujeres Universitarias y el Centro Femenino Radical de Santiago invitan a todas las amigas, colegas y correligionarias de Raquel García de Zamorano, a adherir a un té que se realizará en su honor con motivo de su nombramiento de directora del Liceo de Niñas N.o 5 de Santiago, el martes 8 del presente, a las 17 horas en punto, en los Establecimientos Oriente, Plaza Baquedano.

Las adhesiones se reciben en el mismo local.

SIGUE NUESTRA Grandiosa LIQUIDACION de INVIERNO

S. 1605.—CHALECO CON MANGAS. Tejido doble, de pura lana. Colores lisos: beige, café, azul, verde botella, perla. Tallas: 50 al 56, $ 140.—, y 44 al 48 ..... $ 128.-

S. 1551.—SWEATER REVERSIBLE SIN MANGAS. Tejido suave, de pura lana. Combinaciones: burdeos con beige, plomo con azul, beige con azul, verde con plomo, burdeos con plomo. Tallas: 44 al 50 ..... $ 120.-

S. 2426.—SOQUETE DE PURA LANA. Colores lisos: beige, blanco, azul, plomo, verde obscuro. Tallas: 10½ al 11½, $ 17.80; 3 pares por ..... $ 51.-

S. 1581.—JERSEY CON CUELLO SUBIDO. Tejido grueso, lana de muy buena calidad, colores lisos: beige, verde botella, azulino, burdeos. Tallas: 46 al 50 ..... $ 180.-

S. 2323.—CALCETINES MEDIA LANA. Tejido grueso acanalado. Colores: café, beige, plomo. Tallas: 10½ al 11½, $ 14.80; 3 pares por ..... $ 42.-

Camisería BARCELONA

PUENTE 593 Esq. SANTO DOMINGO

NOTABLE AUMENTO TENDRA LA PRODUCCION AGRICOLA

ERA SUPERIOR EN UN 18 20 POR CIENTO EN 1948

AMPAÑA DE LA DIRECCION ENERAL DE AGRICULTURA

En un 18 o 20 por ciento será aumentada la cosecha de pro- tos agrícolas de 1948, gracias a la iniciación de la "Campaña Aumentar la Producción Agropecuaria de Chile", cuyos es- os estuvieron a cargo de técnicos del Ministerio de Agricul- y de la Dirección General de esa misma Secretaría de Es- , y en la cual se consultan decisivas medidas para llevarla abo.

En forma exclusiva, el Director General de Agricultura, don berto Escobar, declaró ayer a LA NACION, que los estudios e el particular se iniciaron en abril último, tomándose en ideración todos los productos agrícolas que produce nuestro

os agregó que para hacerla efectiva y de mejores re- dos, se emplearán 9 millo- 633 mil quintales de fertili- es, ya sean éstos salitre, re potásico, fosfato, cloruro sico, carbonato de calcio o viva, con los cuales se abo- n grandes extensiones de as e incluso, aquellas que años anteriores no habían tucido.

ara esto, nos dijo, las fá- as que producen los abonos n trabajando con todos sus sos, puesto que el Gobierno rá amplias facilidades pa- que estén bien abastecidas arbón. Asimismo, las dife- Cajas de Crédito Agra- proporcionarán a los agri- res semillas, maquinarias adecuadas y toda clase de entos que se necesitan para efecto.

guidamente, el señor Esco- nos expresó que estos estu- fueron enviados a todos Ministerios, Sociedades Agrí- del país, al Instituto de mía Agrícola, a la Caja onal de Ahorros y a la Ca- de Colonización, a fin de dinar la labor y hacerla efectiva y obtener mejores tados".

"La campaña para aumentar la producción agropecuaria, —nos dijo— tiende a lograr que la producción agrícola de 1948 sea inmensamente superior a la de años anteriores. Al finalizarse los estudios, los técnicos que intervinieron llegaron a la conclusión que este año pueden ser sembradas más de 1 millón 230 mil hectáreas en todo el país, las cuales rendirían cerca de 14.886.250 quintales métricos de arroz, cebada, frejoles, garbanzos, arvejas, maravilla para convertirla en aceite, avena, etc., que aumentaría en un 18 o 20 por ciento la producción agropecuaria que se ha observado en otros años".

De papas solamente se sembrarán 56 mil 500 hectáreas, cuya rendición se calcula que pasará de los 5 millones 85 mil quintales métricos.

Finalmente, el señor Humberto Escobar nos pidió que, por intermedio de LA NACION, formuláramos un fervoroso llamado a los agricultores del país, para que colaboren en esta campaña y se normalice la producción nacional en este aspecto, elevando el nivel de vida del pueblo.

CONSTRUIRA UNA POBLACION PARA OFESORES Y EMPLEADOS PUBLICOS

s gestiones realizadas por profesorado para lograr la rucción de una población, intermedio de las Cajas Empleados Públicos y Pe- ias, y la Caja de la Ha- ión, han logrado pleno

respecto, el comité respec- informa lo siguiente:

— El Consejo de la Caja E. PP. y PP. aprobó por nidad la construcción de blación para profesores y ados públicos, solicitada l comité "Gabriel Gonzá- ela", a base de los fon- presupuestados para los im- stos autorizados para com- de propiedades, en 1947.

— Los asociados autoriza- para compra de propieda- deben presentarse con la entación respectiva a la ordinaria de este comité, a a las 16.30 horas, en tas 625, local de la Unión rofesores de Chile.

— Los imponentes autori- para compra de propieda- n 1947, que no son miem- del comité y que deseen rse a las ventajas de la rucción de la población ada por la Caja, pueden adherirse al comité y tener toda clase de informaciones en la reunión de mañana.

4.o— El Comité de la Vivienda "Gabriel González Videla" hace públicos sus agradecimientos al señor Alejandro Ríos Valdivia, Ministro de Educación; al Dr. Manuel Sanhueza, Ministro de Salubridad; a las autoridades de la Caja de la Habitación Popular y a su consejero don Pedro Alarcón; a las autoridades y al Consejo de la Caja de EE. PP. y PP., por la valiosa cooperación prestada en el éxito alcanzado hasta la fecha.

solución aún los flictos diarísticos cepción - Temuco

a la actividad que han gado tanto los dirigentes Federación Nacional de iadores de la Prensa des- os en Temuco como así o los miembros del Comi- Huelga de los diarios "La a" de Concepción y "El o Austral" de Temuco, no podido llegar a un entendi- nto directo con el señor riano Mora Echagüe, ge- de la Sociedad Periodísti- del Sur S. A., encargado de ediación en los conflictos os.

otra parte, el Inspector ncial del Trabajo de Te- tampoco ha podido encon- la fórmula para un arreglo o y satisfactorio de las as de ambos diarios, que ya 14 días de duración.

VO AVION PARA DEPTO. DE CAMINOS

Departamento de Caminos Dirección General de Obras as, recibió un nuevo avión ales Messenger", que com- la dotación de aero- destinados a levantamien- opográficos-aéreos y trans- de técnicos y funcionarios. ha máquina está actual- siendo revisada y en bre- as más entrará en servi-

LA ALIANZA DE INTELECTUALES

su última reunión fue ada la cuenta del presi- sobre asistencia, en re- ntación de la institución, al naje rendido en el Club Unión, al poeta señor Sa- A. Lillo, Premio Nacional teratura 1947. Se acordó un mayor impulso y vigor filiales de provincia, a fin xtender la acción cultural AICH a todo Chile, si sible. En este sentido se ó el plan de trabajo pre- do por Gerardo Seguel.

ntro de los primeros veín- as del presente mes, apa- á un nuevo número de la a de Chile, dedicado a car la obra restrospectiva eta Angel Cruchaga S. M. colaboraciones de escritores tas de prestigio.

acordó que la AICH pa- e una edición especial de jemplares, conteniendo los últimos grabados del artista José Venturelli, repuesto de una larga y grave dolencia.

Finalmente, se acordó visitar y saludar en nombre de la institución, a los escritores Tomás Lago, Antonio Roco del Campo y Andrés Sabella, enfermos en el Hospital San Vicente.

LA PEDAGOGA CHINA LUCY WANG VISITA LOS LICEOS DE SANTIAGO

La doctora Lucy Wang, acompañada de la señora Marina Silva, directora del Liceo de Niñas N.o 1, durante su visita que realizó a este establecimiento

Desde hace algunos días se encuentra en Santiago, la distinguida pedagoga china Dra. Lucy Wang, en visita de conocimiento de nuestros medios educacionales.

La doctora Wang visitó ayer el Liceo N.o 1 de Niñas, imponiéndose de la labor educacional de dicho plantel. Fué atendida en esta oportunidad por la directora, señora Marina Silva y cuerpo de profesoras de dicho establecimiento.

Poco más tarde, la Dra. Wang, fué invitada a almorzar en el comedor de las alumnas, quienes brindaron en su honor algunos aplaudidos números de música y canto.

EN EL LICEO AMUNATEGUI

A las 11 horas de hoy, la distinguida educacionista china, será recibida en el Liceo de Hombres "Miguel Luis Amunátegui".

Se aprovechará su visita para inaugurar oficialmente la Academia de Sinología, que tiene por objeto estudiar la historia y cultura china. La directora de la Universidad de Hwa Nam, dirigirá la palabra a los alumnos del establecimiento.

El coro del colegio cantará el Himno Nacional Chino en su idioma original y el rector del Liceo, don Romeo Salinas, dictará una conferencia acerca de la cultura china.

Se nos ha encargado invitar a este acto a los apoderados y padres de los alumnos del Liceo, como asimismo a todas las personas que deseen asistir.

ACUERDOS DE LA FEDERACION DE EDUCADORES DE CHILE

Ayer se reunió el Consejo Directivo de la Federación de Educadores de Chile con asistencia de la totalidad de sus representantes y consideró el problema económico del magisterio frente al acuerdo del Ejecutivo de enviar un proyecto aumentando el monto de la asignación familiar postergando el estudio y resolución de los reajustes solicitados por el magisterio y empleados fiscales, de acuerdo con la promesa del Gobierno en orden a reajustar los sueldos a contar desde el 1.o de enero del presente año.

Se tomaron los siguientes acuerdos: 1.o Realizar una concentración Nacional y desfile del profesorado de la República, el viernes 11 en la tarde, a las 17 horas.

2.o Plantear frente al Proyecto de Asignación Familiar, la necesidad de que sea fijada en la suma de trescientos pesos y aumentada en un 50 o|o a partir desde la cuarta carga.

3.o Que este beneficio no se pierda cuando el funcionario jubile.

4.o Propiciar la iniciativa del Parlamento en orden a que las cargas-hijos sean beneficiarias hasta el término de los estudios profesionales.

5.o— Incorporar la asignación familiar al sistema de escalas móviles para ajustarlas al costo de la vida.

6.o Hacer una declaración pública por la prensa, puntualizando la situación de la FEDECH frente a la actitud asumida por el Supremo Gobierno, en el último Consejo de Gabinete.

7.o Insistir ante el señor Ministro de Educación para llevar a cabo una entrevista con el Excmo. señor Vicepresidente de la República.

8.o Autorizar la publicación del Boletín de la FEDECH con el texto íntegro del proyecto presentado al Gobierno.

9.o Protestar por la actitud asumida por el Gobernador de San Carlos de prohibir las reuniones de los Centros de Padres de la Zona.

10.o Facilitar la venida de las delegaciones de provincias, estudiando la mejor forma de atención, a fin de asegurar que éstas concurran con el mayor número de maestros posible.

LA FEDERACION DE EDUCADORES DE CHILE, en la última sesión de su Consejo Nacional, después de aprobar el siguiente voto, acordó darle la mayor publicidad posible:

"La Federación de Educadores de Chile considerando.

1.o Que el Profesorado Nacional ha venido reclamando firme e insistentemente, teniendo la justicia de su parte, una solución digna, racional, completa y efectiva del problema que le ha deparado la disminución constante del poder adquisitivo de nuestra moneda; y

2.o Que el alza de la mínuscula asignación familiar que reciben los profesores de Chile, es apenas un paliativo a la difícil situación económica en que se debate,

ACUERDA DECLARAR:

1.o Que el Supremo Gobierno debe dar cumplimiento cuanto antes a su solemne promesa de reajustar los sueldos de los educadores del país, y no arrojarlos a la desesperación y al hambre, puesto que son sus mejores servidores;

2.o Que, contando con sus propias y crecientes fuerzas sindicales y con la lealtad y solidaridad de sus aliados, los obreros y los empleados civiles de la Administración Pública, proseguirán, sin vacilaciones y sin que los amedrenten las dificultades y las posibles consecuencias de su acción reivindicatoria, la campaña emprendida hasta conseguir la total aprobación del proyecto económico que han presentado al Ejecutivo;

3.o Que, consecuentes con esto, rechazan toda dilación o todo engaño que se opongan a sus justas y legítimas aspiraciones; y

4.o Que las bases deben estar alertas y apercibidas para que, en ningún momento, sufra menoscabo el ritmo de la campaña y la empresa de ilustrar, en favor de ella, a la opinión pública".

ENTREGA DE PREMIOS A MEDICOS DE STGO.

Hoy a las 22 horas la Sociedad Médica de Santiago celebrará asamblea general, en la que elegirá nuevo directorio.

Se hará entrega del premio "Dr. Corbalán Melgarejo" por 1946 al doctor don Jorge Vigoroux Berardi y a la señorita Graciela Leighton. También se entregará el premio "Wintroph" a los doctores Raúl Echeverry y Carlos Guzmán Lira.

Venezuela recibe hoy el homenaje de los estudiantes chilenos

CON MOTIVO DE SU ANIVERSARIO NACIONAL

La República de Venezuela, celebra mañana el 136.o aniversario nacional, por cuyo motivo se ha elaborado un nutrido e interesante programa para conmemorar tan fausta fecha.

En la mañana de hoy, la Escuela de Aplicación, de la Superior "Abelardo Núñez", que lleva el nombre de la nación venezolana, ofrecerá un acto literario-musical, al que concurrirán miembros de la Misión diplomática y de la colonia residente. Este acto se efectuará a las 10.40 horas y harán uso de la palabra el director del establecimiento, señor Roberto Naveas; el consejero de la Embajada, señor Hugo Rojas Moncada y el presidente del Centro Venezolano, señor Régulo Campos.

ACTOS DE MAÑANA

Mañana, a las 11 horas, el personal de la Embajada de Venezuela visitará los monumentos de O'Higgins, de Andrés Bello y Sucre, en donde depositarán ofrendas florales.

Asimismo habrá una recepción en el Centro Venezolano y una audición radial.

SITUACION DE LA ENT CONSIDERO AYER S. E.

De la situación financiera de la Empresa Nacional de Transportes conversó ayer S. E. el Vicepresidente de la República con los dirigentes de esa Empresa, señores Alejandro Iriarte Millán y Alfredo Rioja.

Este asunto, como se sabe, está en parte pendiente de la resolución del Congreso Nacional, el que debe pronunciarse sobre una reforma al Código de Comercio, que permita a la E.N.T. subsistir después de haber perdido más del 50 por ciento de su capital, circunstancia que prohibe ese Código para las sociedades anónimas.

CAYO OTRO DE LOS HEROES DEL 79

Ha fallecido el teniente coronel de la Campaña de 1879-84 don Francisco Benavides Santos, sobreviviente de las Batallas de Tacna, Arica, Chorrillos, Miraflores, Expedición Arequipa, Expedición del Canto, Pucará, El Manzano y Lunahuaná.

Sus funerales se efectuarán hoy a las 11 horas, partiendo el cortejo desde su casa habitación, San Isidro 1570, al Cementerio General.

En la fotografía, que fué tomada a principios de año, en el Cuerpo de Veteranos del 79 el comandante Benavides conversa con la esposa de S. E. el Presidente de la República, señora Rosa M. de González, quien le interroga acerca de sus condecoraciones.

SE APLAUDE LABOR DE UN FUNCIONARIO

En comunicación dirigida al Ministro de Economía y Comercio, el Ministro del Trabajo, señor Pradenas Muñoz, se refiere a la atinada actuación que cupo al señor Gregorio Maureira, jefe de la Sección Control Industrial del Comisariato, dependiente de esa Secretaría de Estado, en su misión de estudiar el problema de la alimentación en el Mineral de Sewell. Agrega su felicitación para el funcionario indicado por cuanto su acucioso e interesante estudio y la determinación de precios que contiene, merecieron la aprobación de los obreros, empleados, autoridades y dueños de establecimientos que expenden alimentación o artículos alimenticios en la zona minera.

Los nuevos miembros de la Comisión Mixta de Sueldos

El Ministro de Hacienda cursó un decreto por el que designa a las siguientes personas como miembros de la Comisión Mixta Central de Sueldos, por un período de 4 años:

Por los empleados, señores Ernesto Alvear y Eduardo Pizarro; por la Cámara de Comercio, don Carlos Herrera Lira; por la Sociedad Nacional de Minería, don Federico Villaseca.

98 AÑOS DE LABOR CUMPLE LA ESCUELA DE ARTES Y OFICIOS

HOY Y MAÑANA SE REALIZARAN LOS ACTOS CONMEMORATIVOS

Noventa y ocho años de labor cumple mañana la Escuela de Artes y Oficios, uno de los establecimientos que más eficazmente han contribuido a la formación técnica de incontables ciudadanos que, egresados de sus aulas y talleres, han levantado el nivel profesional y social de vastos sectores de la industria y del trabajo.

Fué fundada por decreto de don Manuel Bulnes, gobernante de visión patriótica acerca de vitales necesidades del país.

ACTOS CONMEMORATIVOS

Para celebrar este 98.o aniversario la Dirección de la Escuela ha confeccionado un nutrido e interesante programa, el cual se iniciará en la mañana de hoy con presentaciones deportivas en que intervendrán los alumnos del plantel y equipos de atletismo y futbol de las Escuelas Industriales.

Mañana sábado se continuará el desarrollo de los actos conmemorativos, figurando en ellos un encuentro de ping-pong entre cuadros de la Escuela de Artes y Oficios y del Internado Barros Arana, más un almuerzo de confraternidad entre profesores, alumnos y autoridades invitadas y, finalmente, a las 18 horas, tendrá lugar en el Salón-Teatro del establecimiento una velada cultural-artística, seguida de una recepción ofrecida por los alumnos a las familias de sus apoderados y profesores.

EN EL 171.° ANIVERSARIO DE LA INDEPENDENCIA DE LOS ESTADOS UNIDOS DE NORTEAMERICA

(Extracto de la Declaración de Thomas Jefferson)

"En consecuencia, nosotros los representantes de los Estados Unidos de América, reunidos en Congreso General, tomando por testigo de la rectitud de nuestras intenciones al Juez Supremo del Universo, publicamos y declaramos solemnemente, en nombre y por la autoridad del buen pueblo de estas Colonias, que las Colonias unidas son y tienen el derecho de ser Estados Libres e Independientes, y poseídos de firme confianza en la protección de la Divina Providencia, comprometemos mutuamente para el sostenimiento de esta declaración nuestras vidas, nuestras fortunas y nuestro bien más sagrado: el honor".

4 JULIO 1776 4 JULIO 1947

UN EMBLEMA DE CALIDAD ESSO UN SIMBOLO DE SERVICIO

STANDARD OIL CO. CHILE S. A. C.

LA NACION
EMPRESA PERIODISTICA "LA NACION" S. A.
AGUSTINAS 1269. — Tel. 82... — CASILLA 51-D
Presidente del Consejo: RAMON CORTEZ PONCE; Director: CARLOS VASSALLO ROJAS; Gerente: ANTONIO FERREIRA MEDINA; Consejeros: BOLIVAR APARICIO V., EILERT HERUD R., y JOSE RAMSAY. — Jefe de Redacción: DGO. ARTURO GARFIAS; Jefe de Informaciones: WARINO ESPINOZA C.; Jefe de Propaganda: CARLOS ALZOLA G.
Valor del ejemplar del día: $ 2.—; Atrasado: $ 4.—
Suscripciones: Un año, $ 628.—; Seis meses, $ 314.—; Tres meses, $ 157.
Santiago de Chile, viernes 4 de julio de 1947

4 DE JULIO

El aniversario de la Independencia de los Estados Unidos es, fundamentalmente, el aniversario de la libertad de América.

Los hombres que forjaron la más grande de las democracias que han conocido los pueblos, y que cimentaron sobre bases inconmovibles los eternos principios de la dignidad del hombre, no contribuyeron sólo al engrandecimiento de su tierra, sino que fueron a la vez artífices de la estructura política de este Hemisferio.

Si los principios de la Revolución Francesa lograron conmover a la humanidad hasta en sus más hondos cimientos, la patria de Washington se anticipó a concretarlos, con larga visión panorámica, en "el documento político más noble jamás originado por mente humana", firmado en Filadelfia el 4 de julio de 1776, y en el que están impresas, indeleblemente, la Declaración Americana de la Independencia y los incontrovertibles Derechos del Hombre.

Nunca han podido tener más lustre los conceptos que allí eternizara Thomas Jefferson, que en estas cambiables y atormentadas horas de vacilaciones y de incertidumbres por que atraviesan los pueblos, ya que de ellas se desprenden una lección que no debe ser olvidada y una enseñanza en la cual es preciso persistir. "Juzgamos evidentes por sí mismas estas verdades: todos los hombres han nacido iguales; están dotados por el Creador de ciertos derechos inalienables; entre estos derechos se cuentan: la vida, la libertad y el procurarse la dicha. Se han establecido los Gobiernos entre los hombres para garantizar estos derechos, y el poder de los Gobiernos emana del consentimiento de los gobernados".

Desde la firma de esta declaración solemne, los Estados Unidos han permanecido fieles a sus dictados, sin apartarse del fondo de su doctrina esencialmente democrática, por la cual han luchado en el terreno de las ideas y en las cruentas jornadas de dos guerras en que debían definirse aquellos mismos principios de la vida, la libertad y la dicha entre los hombres.

A estos principios y a esta doctrina debieron los otros países de América la hora de su emancipación, y a tales fundamentos deben también estos países el ser considerados como pueblos soberanos y libres. De aquellas declaraciones se desprende la conducta internacional observada, al correr del tiempo, por los Estados Unidos, cuya acción no se ha limitado a un encasillamiento egoísta, sino que se ha derramado, en toda oportunidad propicia, en las naciones que desean mantener su integridad nacional en contra de cualquier movimiento agresivo.

De esta manera nació, sustentada por el gran Presidente Roosevelt, aquella doctrina de "buena vecindad", que defendió el excelso demócrata de toda incomprensión o asechanza, hasta los últimos días de su gloriosa existencia. Gracias a este estímulo y a este fomento de las relaciones de fraternidad y de buen entendimiento entre las naciones de América, pudo el Presidente Roosevelt dar a este Hemisferio el honroso y humanitario sitio que hoy le corresponde en el concierto de todas las naciones. Es justo, por lo tanto, que su recuerdo sea el que sobresalga y perdure en esta gran efeméride de la nación más democrática del orbe.

No es extraño, pues, que el aniversario de la Independencia de los Estados Unidos sea celebrado en nuestro país y en los demás pueblos hermanos de América, como una fecha lustral de sus propios destinos. Las naciones democráticas ven en este aniversario la prolongación espiritual de los creadores de su libertad, puesto que todos ellos se inspiraron para la realización de su gran obra emancipadora en los principios sustentados en la indestructible Declaración del 4 de Julio.

Saludamos, en este día de rememoración americana, al digno representante de los Estados Unidos entre nosotros, Excmo. Embajador, señor Claude G. Bowers, cuya misión diplomática ha merecido el aprecio y la consideración del Gobierno y del pueblo de Chile, al mismo tiempo que a todos aquellos de sus conciudadanos que luchan y trabajan aquí por el progreso y el engrandecimiento de nuestra patria.

PROYECTO DE SUMA URGENCIA

El Gobierno estudia la adopción de rápidas medidas, a fin de proteger a los miles de familias modestas que encaran la angustiosa posibilidad de ser expulsadas de las casas y habitaciones en que actualmente se albergan.

La construcción de viviendas de emergencia constituye, sin duda, la solución ideal. Las víctimas de los lanzamientos encontrarán un asilo seguro en ellas. Pero la entrega de los bonos del Estado que respaldarán económicamente el plan, su absorción en el mercado de valores y la edificación misma de las casas, demorarán algún tiempo. Mucha prisa y buena voluntad se está poniendo para levantar las poblaciones que serán refugio de los desamparados, mas el problema es extremadamente grave y urgente. La situación es tal, que las dificultades deben zanjarse no en meses o semanas, sino en días.

De ahí que el Ejecutivo se proponga someter a la consideración del Congreso Nacional, con la debida urgencia, un proyecto de ley suspendiendo los lanzamientos. Dentro de la parquedad de las informaciones, es difícil formarse una idea precisa de las normas que contendrá la futura proposición para legislar, mas el espíritu que la anima se inspira en la humanitaria obligación de amparar a los humildes amenazados con un destino cruel e inexorable.

Nadie puede poner en duda los sentimientos humanitarios de los miembros del Cuerpo Legislativo, por lo cual es seguro que con loable celeridad se proporcionarán al Gobierno los medios necesarios para enfrentar estas contingencias dolorsas. Si el Parlamento, o, con mayor precisión, si una de sus ramas de ha mostrado tan celosa para conceder el desafuero del Intendente, creemos que la misma prontitud y diligencia serán puestas en juego para detener la ola de lanzamientos en que será pródiga la resolución del Honorable Senado.

No debe olvidarse que las leyes están al servicio de la comunidad. Esta regla su vida de acuerdo con normas que le permiten subsistir en las condiciones más óptimas. Cuando la legislación vigente, en vez de eliminar dificultades las acrecienta, es natural que los preceptos legales inadecuados sean corregidos. Es el caso que nos preocupa, en que las leyes dictadas para asegurar la existencia normal de la colectividad están provocando el inaudito e inhumano absurdo de dejar fuera de ella a miles de familias. No otra cosa significa el privarlas de hogar, en medio de un riguroso invierno.

La opinión pública seguirá con especial atención la suerte del proyecto de ley sobre lanzamientos. De la lectura de los debates se podrá colegir si la justicia social y la sensibilidad para la desgracia humana prevalecen en la mente y en el corazón de los legisladores, y si esos imperativos son postergados ante la consideración de fríos intereses.

ROOSEVELT, UNA VOLUNTAD AL SERVICIO DE LA HUMANIDAD

"En la marcha hacia el progreso, ningún esfuerzo se pierde, y del conjunto de tentativas nace la perfección social".— J. Guixé.

EL HOMBRE

Franklin D. Roosevelt nace en la opulencia. Es hijo de una familia rica y aristocrática. Moralmente y socialmente la ascendencia holandesa constituye prestigio en Estados Unidos. Por familia, pues, Roosevelt pertenece a un grupo social que casi pudiera considerarse una casta, hasta donde este término sea valedero dentro de la modalidad norteamericana.

El joven Roosevelt hace brillantes estudios, en los mejores colegios de su patria. Las universidades de Harvard y de Columbia —en esta última se graduó en Derecho— son testigos de las primeras inquietudes intelectuales del futuro estadista.

Al término de sus estudios, Roosevelt puede ser considerado como el tipo perfecto del equilibrio. Vigoroso, ágil, rebosante de salud y de fuerza en lo físico, es en lo espiritual un hombre puro, profundamente cristiano, empapado ya para siempre en los ideales de libertad, de dignidad humana, de solvencia moral, de sentido de la responsabilidad, que habrán de constituir la égida directriz de su vida, y que más tarde, en las arduas tareas del gobernante, le conferirán una personalidad de indiscutible grandeza. Y en el terreno intelectual, nutrido de estudios profundos y de vastos conocimientos, que ha asimilado con una inteligencia singularmente viva, es un hombre de sólida y extraordinaria cultura.

Entonces contrae matrimonio, casándose con una prima lejana.

Conjuntamente con el ejercicio de su profesión, empiezan también sus primeras actuaciones en la vida pública. En 1910 es elegido senador por el Estado de Nueva York. En 1913 se le designa Subsecretario del Ministerio de Marina. Desde 1915 hasta 1920 ocupa la Subsecretaría de Estado. En una época difícil: la de la Gran Guerra, en que Estados Unidos se vió envuelto, Roosevelt pudo demostrar su extraordinaria capacidad desde un alto cargo del Gobierno. Las veleidades de la política lo hacen luego su víctima. Es derrotado cuando presenta en 1920 su candidatura a la Vicepresidencia de la República, a los 38 años de edad. La gestión de Wilson ha fracasado, y su fracaso arrastra a amigos y partidarios, y al Partido Demócrata, al cual Roosevelt pertenece. El Partido Demócrata es la izquierda. Roosevelt, miembro de una familia tradicionalista, rico de gran situación y con un brillante porvenir, es un ejemplar raro en un partido de avanzada, en el que compromete posibilidades y expectativas que se le abrirían ampliamente en otros campos.

Dentro de la vida extraordinaria de Roosevelt, que presenta tantas características notables, hay pocos hechos que revelen con mayor fuerza el temple de su espíritu, el vigor moral inabatible de este hombre superior, que su lucha, a fuerza de voluntad, contra la miseria física. Actualmente, como dice uno de sus biógrafos, "sonríe a su enfermedad, la considera compasivamente, desde la altura de su voluntad, de su fuerza espiritual, de sus ideales, a cuyo servicio permanece con tesón indestructible". Es, tal vez, esta victoria sobre sí mismo la que ha capacitado tan formidablemente a Roosevelt para ser, en el más amplio sentido, un victorioso, un triunfador.

En 1929 lo tenemos ya, de nuevo, en la arena candente de la política: es elegido Gobernador del Estado de Nueva York. Se destaca ya como un luchador vigoroso y constante y apóstol de un ideal de redención humana que proclama como necesario, en una encrucijada terrible del destino de su pueblo. Tal vez la más terrible de toda su historia. La administración Hoover ha fracasado. Una crisis, sin paralelo en el mundo, se abate sobre Estados Unidos y trastorna totalmente la vida económica del país. Se presiente que el propio organismo social se desquicia y desmorona en medio de una danza trágica de millones y del espectáculo macabro de la miseria. Fiel a su credo demócrata, con él se presenta nuevamente a la lucha, y en el año 1932 es ungido Presidente de los Estados Unidos de Norte América.

En 1937 es reelegido, por gran mayoría. Y —hecho sin precedentes en la historia de Estados Unidos— nuevamente el pueblo le reitera su confianza y lo reelige por tercera y cuarta vez.

Si es cierto aquello de que los pueblos tienen los gobiernos que merecen, nada puede hablar más en alto del espíritu de tolerancia, de libertad, de paz, de dignidad del pueblo norteamericano, que el tener como gobernante a un hombre que encarna, con sencillez, pero con fuerza, todos esos nobles ideales humanos que constituyen la médula misma de su ser, y por los cuales ha sufrido y luchado. Que son, en una palabra, el eje y meta de sus aspiraciones de patriota y de gobernante, y hoy día, en los momentos que escribimos, de gran ciudadano del mundo.

EL POLITICO

Políticamente Roosevelt resulta un personaje difícil de catalogar. Como no es propiamente un político, sino un estadista, los cartabones políticos son inadecuados para medirlo en todas sus proporciones: más bien dicho, no cabe dentro de ellos.

Es, en cierto sentido, un hombre de Izquierda: pero no es totalmente un hombre de Izquierda. Es, al mismo tiempo, un cristiano, un republicano, un demócrata, un liberal y un socialista. Tiene algo —y algo importante— de todos estos matices, pero no es meramente un ecléctico. "Es, sobre todo, un hombre de buena voluntad que con honradez, desinteresadamente busca el camino de la eficacia "yendo a lo ideal por lo real" como predicaba Jaurés."

Roosevelt es un demócrata en cuanto cree que toda política y todo gobierno deben estar orientados, exclusivamente, hacia el bien general. Es un liberal —pero no un individualista— por su concepto de la libertad inherente al respeto que profesa a la personalidad humana. "Hay que respetar —ha dicho— antiguos derechos de la competencia personal, el derecho a leer, a pensar, a hablar, a elegir el modo de vida"; derechos que, por otra parte, se limitan a sí mismos, como consecuencia de ser comunes. No atentará jamás contra la iniciativa privada y el estímulo que significa el derecho a la ganancia legítima; no cree que el hombre debe ser un simple número al servicio del Estado. Pero no teme, tampoco, el intervencionismo del Estado, y es un socialista en cuanto a su concepto de la economía dirigida, la que usará y adoptará cada vez que lo crea necesario, sin dejar, por eso, de sentirse estrictamente demócrata y sinceramente liberal. De aquí la vasta amplitud de su visión y la audaz diversidad de sus métodos, criterio que aplica por igual a las doctrinas y a los hombres. En unas y otros buscará únicamente lo que puedan rendir de bueno, de eficaz y de puro. Vengan de donde vinieren.

¿Es Roosevelt un teorizador. Ciertamente lo es. Pero en medio de ese pueblo extraordinario y enorme, don de tienen cabida por igual lo inverosímil y lo grandioso, Roosevelt, el teorizador, ha hecho caminar sus teorías por el sendero de lo real, ha logrado el milagro y se ha alzado, con su fe democrática, como el apóstol del bien colectivo. Ese ha sido su triunfo.

EL GOBERNANTE

Roosevelt recibe el gobierno con el país en plena bancarrota. Hay catorce millones de desocupados en la más terrible miseria; pánico en la bolsa y en los negocios; inestabilidad y desconfianzas generales. Día a día están quebrando los Bancos. La situación de los agricultores es casi tan trágica como la de los desocupados.

Ante esta situación desesperada, Roosevelt recurre a la economía dirigida. Pero no a una economía dirigida de tipo fascista o marxista, sino de tipo democrático: en beneficio de todos, sin exclusivismos. Si lo que hasta entonces se había hecho tenía tan mal resultado, era preciso emprender algo nuevo. Este algo nuevo es el "New Deal" de Roosevelt, un nuevo procedimiento. Hace aprobar por el Congreso su famosa ley de recuperación económica nacional (National Industrial Recovery Act). La ley contempla un plan grandioso de obras públicas para absorber la desocupación, crea los medios para aumentar la capacidad de consumo, alzando los salarios y disminuyendo las horas de trabajo, y regula las actividades del capital y del trabajo, por medio de códigos que establecen salarios mínimos y duración máxima de la jornada de trabajo.

Roosevelt afrontó resueltamente la desvalorización del dólar y contuvo con ello la bancarrota, volvió la confianza a los Bancos y los agricultores pudieron vender a precios remunerativos. La deflación, propiciada por Hoover y los republicanos había llevado al país al borde de la ruina. Era preciso proceder enérgicamente en sentido contrario. Roosevelt fué en forma resuelta a la desvalorización y salvó al país de la catástrofe. La nación entera empezó a revivir.

El New Deal había logrado ya gran parte de su objeto: restablecer la confianza, aumentar la capacidad compradora (y productora, por lo tanto) y, si no terminar con la cesantía, por lo menos impedir que aumentara. Era, por consiguiente una experiencia feliz. Nuevas leyes se agregan posteriormente a la N. I. R. A.

Estas leyes van a regular toda la marcha económica del país en un nuevo sentido, ya para coordinar los procedimientos de todos los Estados con respecto al paro forzoso para establecer un sistema de seguridad bancaria, para disminuir los sueldos y pensiones, para auxilio de los desocupados, o para conceder préstamos a los agricultores. Merece mención especial el gigantesco proyecto para captar la energía eléctrica del Río Tennessee con el fin de rebajar el alto costo de la electricidad.

En favor de la masa obrera, la más fuertemente afectada por la crisis el "New Deal" contempla beneficios inmediatos: reducción de las horas de trabajo; elevación del poder de compra; seguros sociales y pensiones de vejez; aumento de jornales, etc.

El "New Deal" contiene un plan gigantesco de trabajos para la recuperación económica: la electrificación rural, el control hidráulico, la repoblación forestal, construcción de viviendas, fertilización de zonas improductivas y construcción y mejora de las vías de comunicación.

Analizar en detalle toda la voluminosa legislación que comprende el "New Deal" requeriría una enorme extensión. No hay aspecto de la vida nacional que el plan Roosevelt no haya tocado y transformado. Se trata de un nuevo orden y, tal vez, por los aspectos complejos que abarca, de una verdadera revolución. Pronunciar una palabra decisiva sobre su resultado, es quizás algo prematuro. Pero hay algo decisivo y que confiere a Roosevelt como gobernante el carácter esencial de un hombre de acción que afronta sus responsabilidades decidida y serenamente y, además, con innegable inteligencia, oportunidad y éxito. Sea cual sea el resultado definitivo del plan Roosevelt, nadie podrá arrebatarle la gloria de haber salvado a su pueblo de la bancarrota: de haberle infundido nuevamente fe en sí mismo; de haber velado antes que nada por la suerte de los más necesitados; de haber hecho obra democrática en un amplio sentido de beneficio colectivo; de haber acudido a todos los puntos del organismo social con alguna idea nueva y eficaz; de no haber prescindido del factor humano, no atentando contra el capital ni contra el estímulo de la ganancia legítima; de haber sido, en suma en un momento crucial de la vida de su pueblo, el hombre superior, idealista y práctico a un tiempo, activo, fecundo, laborioso y tenaz, que supo conducirlo hacia sus altos destinos. Tal es el éxito de Roosevelt como gobernante.

EL "BUEN VECINO"

Roosevelt, representante auténtico y genuino de su pueblo, es antiimperialista y "buen vecino". El ser "buen vecino" es, para él, una forma de manifestar sus principios de "buena voluntad". Y esto lo hace en un sentido cordial y humano, casi evangélico.

La política del buen vecino (que es la buena voluntad aplicada en lo internacional) nace en Roosevelt como una consecuencia de principios íntimos, como una alta comprensión del deber. La solidaridad continental, fomentada y buscada por Roosevelt, es anterior al actual conflicto de Europa. Este sólo ha venido a trastornarla y, en cierto modo, a presentarla con otro carácter.

En lo internacional como en lo nacional, Roosevelt es un demócrata, entendiendo como democracia el bien de todos. Cuando da principio a su política de "buen vecino" obedece a un imperativo de conciencia y cumple el mandato que ha recibido de su pueblo. Interpreta su realidad.

F. V. B.

Mr. Franklin Délano Roosevelt, el Presidente que hizo historia en el mundo. Su brillante personalidad, su generosidad, sencillez y la energía indomable con que luchó por el progreso de su patria y su pueblo, lo hacen una figura inolvidable en los fastos americanos

ESCASEZ DE HUEVOS

¿Se deberá a que las gallinas esperan que sigan subiendo?

Máximo Severo

EL CONTADOR PUBLICO

Sobre la base de que son el comercio y la industria, en una palabra, la clientela, quienes escogen entre los contadores, así a secas, a sus auditores de cuentas y contralores de contabilidad, de una parte, y sus contadores y tenedores de libros, por otra, sin más exigencia previa para todos que la de estar inscrito en el Registro o Colegio de Contadores; y que esta selección profesional, en último término, no es sino la resultante lógica del prestigio y experiencia técnica demostrados, las actividades de contabilidad deben determinar las categorías de contadores y no la ley, la que debe limitarse a denominar la función ampliamente, reservándosela al contador.

Sin embargo, el Estado viene formando contadores públicos, y ha extendido el título desde 1929, en conformidad al decreto que con el número 6,384 dictó el 31 de diciembre de ese año el Ministerio de Educación.

El curso de Contadores Públicos o de Auditores de Cuentas tiene por objeto:

a) Formar, ofreciéndoles una instrucción técnica con base científica y conocimientos económicos relacionados con el comercio y las ciencias sociales, sobre todo en lo que mira al manejo del Estado y de la Administración Pública, principalmente, auditores de cuentas, contralores de contabilidad y técnicos en administración para los servicios de Impuestos Internos, Superintendencia de Bancos, Superintendencia de Compañías de Seguros, Sociedades Anónimas y Bolsas de Comercio, Síndicatura de Quiebras, Contraloría General de la República y otros organismos de control que, corrientemente, se denominan "Contadores Públicos"; y, también, "Agentes Comerciales" o "Vendedores";

b) Perfeccionar los conocimientos teóricos y prácticos de los ex alumnos de la enseñanza comercial, profundizando, de preferencia, la técnica de los negocios nacionales e internacionales, y

c) Ofrecer a los contadores formados en la práctica, y a los comerciantes en ejercicio, especialmente a los que, por su actuación en la vida de los negocios, hayan de corresponderles imprimir rumbos a los intereses comerciales e industriales del país, oportunidades para adquirir conocimientos en determinados ramos de las ciencias económicas y sociales.

Como fin último, el "Curso de Auditores de Cuentas" aspira a educar y templar la personalidad de sus alumnos, mediante una ilustración científica análoga a la que sirve de base a todas las otras carreras; a ponerlos, además en posesión de una técnica adecuada que considere el conjunto de la producción, sin propósito alguno de aplicación inmediata, conformándose con una ojeada de conjunto que comprenda una enciclopedia de la tecnología, pero los problemas derivados del ejercicio de la profesión de contador y los fenómenos de la vida comercial y económica deben ser estudiados hasta llegar al origen de las teorías y doctrinas que los explican, en especial, los de actualidad, a fin de "formar hombres que aboguen por el buen sentido financiero y el bienestar común; que conserven el conocimiento de que no se subordina el libre juego de la vida económica al mezquino interés de un fin bastardo, y de que, por encima de los intereses de un hombre y de una profesión, se cierne la felicidad general y la grandeza de la patria".

A fin de dictarlo vespertino, de modo que lo aprovechen contadores experimentados, adultos en todo caso, sin abandonar su trabajo, a base del precedente que sentó el funcionamiento de los Cursos Vespertinos que conducen al título de Contador General. (Decreto N.o 616, de 4 de octubre de 1940), las asignaturas del Curso de Contadores Públicos se han agrupado en las siguientes unidades de trabajo pedagógico, con el horario que sigue:

Unidades de trabajo pedagógico:

	Horas semanales
1 Matemáticas	2
2 Auditoría de Cuentas	3
3 Aplicaciones de Derecho	2
4 Organización	1
5 Economía y Finanzas	2
Total	10

HUMBERTO MEZA A.,
Secretario General del Registro Nacional de Contadores.

Caras del día

Mr. Franklin Délano Roosevelt, el Presidente que hizo historia en el mundo. Su brillante personalidad, su generosidad, sencillez y la energía indomable con que luchó por el progreso de su patria y su pueblo, lo hacen una figura inolvidable en los fastos americanos

El Apolo de Palm B...

POR RICARDO A. ...

...hemos vivido en Europa, después de dos guerras. Esto no tiene nada de extraordinario, sino como punto de referencia para analizar los grandes vuelcos que da la moral colectiva. Hay zonas actuales en el Continente que son los focos de atracción turística, los remansos ideales a donde acuden las gentes con dinero, los millonarios americanos e ingleses, los que desean sacudir sus nervios, gastados por los bombardeos y el ascetismo de los cupones, colas y racionamientos.

La Riviera francesa continúa movilizando los conocidos equipos que burlan aquellas restricciones impuestas por la escasez de divisas, de alimentos o sensaciones. Ancianas señoras, decoradas con perros de lujo; aventureros internacionales, argentinos de ambigua ética, bellos adolescentes, cazadores de dotes o consoladores apolos que persiguen el amor pagado, son algunas muestras que allí contrastan con la miseria general o la dureza de la vida en las ciudades que desfiguró el gran conflicto. El Palm Beach, de Niza, es uno de los recintos más concurridos de Europa, junto con los lagos italianos, los magníficos balnearios checos y las playas nórdicas, no tocadas por las bombas. En una ocasión reciente, Charles Bonhomme, laureado en un concurso de belleza masculina, descubrió en las áureas playas mediterráneas algo que lo condujo, como por obra de magia, a la prosperidad y al halago tan frecuente en esos areópagos del ocio y la desaprensión. Una dama inglesa, otoñal y opulenta, conoció el arrebato físico provocado por el adolescente incorporado a sus sueños, mediante una amistad fulgurante. Con razón dice un ensayista que "la maravilla del cuerpo humano es un objeto del culto mediterráneo". La dama de marras se entregó con frenesí a la amistad de Charles Bonhomme, cuyo nombre ocupó amplio espacio en los periódicos ingleses y franceses del pasado mes. No nos interesa

...el nombre de la ...
...la moraleja que ...
...reiniciación en ...
...la sombra de ...
...mar melodioso. ...
...ron quince días ...
...plenos, de esos que ...
...borran del ...
Bonhomme, a pesar ...
apellido, tenía ...
plicaciones. Con ...
lución, abandonó ...
pañera de su ...
exhibido antes ...
Beach, de Niza, ...
con partir, se ...
tos mil francos, ...
ra de oro macizo ...
en viente mil ...
món y una ...
rable de cigarrillos. ...
nos. Se unía, en ...
muestra de su ...
obtener la ...
los servicios, lo ...
dable: las joyas ...
el sustancioso ...
espirales azuladas ...
ras del ensueño.

El episodio no ...
aquí; el botín fué ...
en París por la ...
cesa, en el departa...
Bonhomme ocupa ...
con un amigo del ...
llidado Chapot. Ahí ...
ron que comparecer ...
Cámara Correccional ...
yas salas se desarro...
go las más instruc...
diencias. El subjefe ...
Palisse tronó, en ...
la moral ultrajada ...
gados Raymond Hu...
rie Seigneur alegan...
samente hasta que ...
nal condenó a 18 m...
ses de presidio, ...
mente, a los que ...
francesa ha denom...
piadoso eufemismo ...
y el Corydon de tan ...
historia. Además, ...
el desenlace fuera ...
la señora despojada ...
queja y formuló ...
emocionado de ...
amante. Todo esto ...
más que un alcance ...
co, si no resultara ...
un formidable sig...
vasta cadena, exte...
la superficie europea ...
rra ha dejado los ...
lidos y una insensibi...
ral que asume cont...
mantes. Las señoras ...
que buscó el torso ...
Apolo de Niza, ...
yen una legión que ...
a los gobiernos y ...
der el tiempo a los ...
ros y policías. El am...
bertad, que desde ...
más adelante con ...
gura, reviste forma...
tudes que salen de ...
y penetran al campo ...
tero de la sociología ...
novela. Sartre y su ...
cialismo, plasmado ...
que los franceses de ...
la generación de los ...
de los "diferidos" ...
gados", describe no...
pos por el estilo ...
del Palm Beach, de ...
amor al dinero, la ...
general, la falta de ...
los, los placeres ma...
de esta época, den...
en la amarga ladera ...
tencialismo, costra ...
de tantos malogros ...
ras del espíritu y ...
Hemos cosechado ...
referencias en los ...
franceses, ingleses y ...
países, que se escapa...
actualidad laceran...
can un clima de ...
Millares de mujeres ...
no, cientos de aspi...
éxito fulminante, se ...
nan en la Costa Az...
lando las restricciones ...
cando a la superfi...
las escorias de una ...
podrida.

CARTAS A ... DIRECT...

INES PUYO AC...

Ayer en la mañana ...
bien hacerme un rep...
mi Exposición de cu...
el Banco de Chile, ...
agradezco muy de ve...

Desgraciadamente ...
cerse rectificaciones, ...
errores muy lamenta...
efecto, cuando el repo...
preguntó opiniones re...
la pintura chilena, ...
festé que a veces se ...
caba pintar con espa...
ropeo y no autóctono...
ted ha puesto en boca ...
"los pintores de acá ha...
do su camino, que pue...
espíritu europeo, cuan...
bieran ser autóctonos ...
que no puedo acepta...

En consecuencia, ...
hacer las aclaraciones ...
so, para evitarme mo...
disgustos con mis co...

Le agradece, y se ...
su disposición: Inés P...

DISTINCION AL PO... WASHINGTON ...

La Universidad de S... Brasil, ha conferido, ...mente diploma de ho... posta chileno, Washi... pelo, por su obra po...

El diario brasileño ... Mundo" en un alcan... distinción, le ha dedi... detenido estudio de su ... el que deja de mani... mérito literario y le ... mo de los mejores ... del verso castellano ... es.

Su última obra, "Sone... tá llamada a despertar ... terés entre los amantes ... sico endecasílabo.

EL REPORTAJE DE HOY

Con el Dr. Hernán Romero

"TODOS TENEMOS DERECHO A VIVIR UNA VIDA LIBRE DE TEMORES FISICOS Y MORALES"

Oficina clara, acogedora. El sol entra por todas partes. Tercer piso del edificio del Instituto Bacteriológico de Chile, en Ñuñoa, cerca del Estadio Nacional. Flores. Lindas secretarias diligentes. Aquí trabaja, largas horas diarias, el doctor Hernán Romero, y aquí funciona un Instituto, acaso poco conocido, pero cuya influencia se dejará sentir en todo Chile: La Escuela de Salubridad.

El doctor Romero expresa conceptos nuevos:

—"En este mundo de postguerra es una necesidad evidente crear una maquinaria que ponga la tecnología médica (hacer cosas en favor de la salud) al alcance de la colectividad. Todo ciudadano debe contribuir a la buena salud general, conservando su propia buena salud, porque todos tenemos derecho a una vida libre de temores físicos y morales."

Todo hombre tiene derecho a ser sano... creó en la medicina que previene la enfermedad

El doctor Romero es director-fundador precisamente de esa escuela en que se forma el nuevo concepto médico: prevenir enfermedades. Ya no se trata de curar a un individuo, sino de suprimir focos de infección. Fundada en 1944, mantiene cursos de Salubridad y Medicina Pública, para médicos; para funcionarios estadísticos, inspectores de sanidad, educadores sanitarios, etc. En la puerta de entrada se lee en una placa: **"La creación de esta Escuela de Salubridad se debe a la cooperación de los Gobiernos de Chile y Estados Unidos de Norte América. Juan Antonio Ríos — Franklin Delano Roosevelt."**

—¿Cree usted en la medicina?

—Tengo gran fe en la medicina pública, sobre todo en la medicina de orientación preventiva que hoy es ya capaz de alargar la vida, disminuyendo no sólo las enfermedades infecciosas, sino desempeñando una labor de adaptación de la persona a su medio físico de vida.

—¿No es esta una labor de políticos?

—Evidente. Los médicos no sólo pueden ser consejeros de los gobernantes y políticos, sino que es muy conveniente que ellos mismos hagan política, siempre que no dejen de ser primeramente médicos.

—¿Ha progresado la medicina preventiva en Chile?

—A pesar de existir una medicina social pública muy desarrollada, no tiene aún el lugar preponderante que debe corresponderle, como sucede en Estados Unidos y, especialmente, en Inglaterra, donde ha llegado a un grado de perfeccionamiento y complejidad muy interesantes. Tan importante es este tipo de medicina, que los Gobiernos consideran actualmente como uno de los derechos fundamentales del hombre el derecho a atención médica y a ser defendido contra la enfermedad.

—¿Y es usted optimista?

—Soy un optimista crónico. Creo que en Chile vamos a llegar muy lejos en este sentido. Siempre lo nuevo requiere un proceso de penetración, que generalmente es muy lento. Para apresurar ese proceso los médicos podemos, 1.o, hacernos políticos, lo que es una calamidad; 2.o, amparanos tras un político, lo que nos acarrea dificultades; 3.o, esperar que lo que se está haciendo y se quiere hacer se imponga por sí mismo. Esto requiere gran paciencia y gran voluntad, pero es el camino que ha tomado la Escuela de Salubridad.

—¿Cuál es, doctor, su mayor aspiración?

—Hacer siempre cosas, sobre todo en beneficio de la sanidad. Poner todos mis conocimientos y capacidad al servicio de la salud pública." Confidencialmente agrega: "Trabajo cmo una mula, pero luego descanso viajando."

Efectivamente, el doctor Romero es un gran "globe trotter". Conoce América entera, y gran parte de Europa. Su último viaje lo hizo a Venezuela. Trabaja día y noche. Lee. Redacta Informes. Escribe. Tradujo a Stephan Zweig. Colabora en numerosas revistas.

—¿Cansado?

—Nunca. En todo caso, la vida es tan agradable, estoy tan contento de vivir, que en realidad no necesitamos una razón especial para existir.

—¿Otras preocupaciones?

—Si así quieren llamarlas: Me gusta el cine, pero los films en inglés. No tengo preferencias artísticas. María es mi guía en películas.

Se refiere a **María Romero**, su hermana, gentil directora de "Ecran". Son cinco hermanos: **Alberto**, el distinguido escritor; **Ricardo**, abogado, y **Alicia**, oficinista. Hijo del doctor **Alberto Romero** y de la señora **Concepción Cordero**. Se recibió en 1930, con una memoria sobre **"Ictericia del Recién Nacido"**, que indica su especialidad: pediatría, materia sobre la cual escribió un magnífico libro que ha servido de guía a miles de madres. Socio fundador, director y actual presidente del Instituto Chileno Norte Americano de Cultura. Casado con Luz Toconal Ross, tiene un hijo de ocho años, **Juan José**. "Es mi obra maestra —nos dice—. Alto, formido, con aspecto optimista y sano, el doctor Romero tiene la cara y aspecto típico del investigador y del sabio, tanto que hasta ha empezado a perder un poco el pelo.

—¿Qué opina usted sobre las nuevas drogas?

—Creo en la estreptomicina, pero sólo en aquellos casos en que se ha demostrado su eficacia. No tengo competencia especial para hablar sobre el asunto, pues opino a través de lecturas y discusiones con especialistas. Agrega: "La estreptomicina tiene indicaciones bastante precisas dentro de ciertos tipos de tuberculosis, meningitis tuberculosas, pero no constituye una panacea para todo tipo de TBC. La obsesión que existe por aplicar la droga a cualquier enfermo pulmonar, es simplemente necia.

—Y el mundo, ¿qué puede esperar de esta droga?

—Con todos los descubrimientos antibióticos, como la penicilina, la estreptomicina, las drogas bacteriópticas, los derivados de las sulfas, el DDT y los insecticidas tipo residual, los experimentos de fragmentación de la sangre y el uso del plasma y demás fragmentos de la misma, y todos los procedimientos de readaptación y rehabilitación del individuo, la medicina ha dado un gran paso adelante... y por lo tanto será más influyente cada día en la vida de los seres humanos. ."

Así anotamos, con la inseguridad del periodista que poco entiende de técnica médica y que sólo desea dar una idea de un hombre de nuestros días, ensimismado en observar la lucha por el progreso de la ciencia médica.

Mejoramiento de los Servicios de Correos

El Excmo. señor Luis Alberto Cuevas manifestó a los dirigentes de la Unión Postal Telegráfica de Chile, que pondrá todo su empeño en resolver el problema del mejoramiento de los elementos técnicos de trabajo en el servicio de Correos y Telégrafos.

DISCURSO DE DON ARTURO ALESSANDRI PALMA, EN HONOR DE ESTADOS UNIDOS

En la velada verificada ayer en el Salón de Honor de la Universidad de Chile, organizada por el Instituto Chileno-Norteamericano de Cultura, con motivo del aniversario de la Declaración de la Independencia de Estados Unidos, el señor Arturo Alessandri Palma, presidente del Senado y ex Presidente de la República, pronunció el siguiente discurso:

Excmo. señor Embajador de los Estados Unidos de Norte América, señoras y señores:

Un territorio bañado por dos inmensos océanos, cubierto de selvas infinitas, pletórico de tierras feraces para todo cultivo, y en cuyas entrañas se encierran todos los minerales reclamados por la civilización y necesarios para el progreso de una nueva humanidad, fué el hogar marcado por el destino para el nacimiento y desarrollo de aquel inmenso pueblo conocido bajo el nombre de los Estados Unidos de Norte América.

Aquel territorio fué desde el siglo XVII, un vigoroso centro magnético que atraía y absorbía grandes grupos de hombres de lejanos países, que llegaban sedientos de libertad para sus conciencias, de campo propicio para desarrollar sus esfuerzos y actividades físicas, intelectuales y morales.

Durante el siglo XVI, un gran grupo de colonos holandeses, huyendo de una persecución religiosa, se refugió en Man-Hattan, con sus esposas e hijos, deseosos todos de trabajo y progreso. Así nació Nueva York, la gran ciudad, formada por espíritus selectos, por hombres físicamente fuertes y moralmente elevados, que buscaban sólo paz y libertad para sus conciencias, y para trabajar cumpliendo sus deberes con Dios y sus semejantes.

Aquél núcleo así formado, atrajo a otros hombres: ingleses, con su idioma, sus leyes, su religión, sus anhelos infinitos de libertad. Tras ellos vinieron escoceses, irlandeses, suecos, alemanes y hugonotes franceses que, poco a poco, fueron poblando la costa del Atlántico y así nacieron numerosas y prósperas ciudades.

Los suecos se domiciliaron principalmente en la parte baja del río Delaware.

El presidente de la Universidad de Columbia, que es faro luminoso que proyecta cultura y ciencia, Mr. Murray Butler, en uno de sus muchos libros, destinados a contar el crecimiento, desarrollo y progreso de los Estados Unidos, dice que en 1776, cuando la población de las colonias había crecido hasta poco más de dos millones de almas, estaba formada en su tercera parte por habitantes de origen inglés; una sexta de origen escocés e irlandés, y una décima la componían alemanes. La población restante era de otras razas.

Predominaba, como se ve, la población inglesa, conservando sus usos, costumbres, idioma, religión, amor por la libertad y respeto sagrado por sus leyes.

Con asombrosa rapidez crecía allí la población de un nuevo mundo, hasta formar trece Colonias que, impulsadas por los ingleses que habían conquistado ya la plenitud de sus derechos y libertades, empezaron a germinar entre ellos aspiraciones de independencia.

Inglaterra, después de una lucha tenaz y secular, había arrebatado al Monarca, en el siglo XIII, la Carta Magna, base cierta de libertades y, continuando la lucha contra el Poder Absoluto la Revolución de 1688, pasó en el hecho al Parlamento la plenitud del Poder, reduciéndose la Monarquía a una tradición y a un símbolo.

No era raro que, atendidos los factores éticos de los elementos predominantes en las nuevas Colonias, estimulados por el ambiente y las grandezas del territorio, germinara en ellas la aspiración de libertad e independencia que, como el despertar del alba de un nuevo día, iba creciendo, difundiéndose, hasta convertirse en sentimiento poderoso e incontenible del alma nacional.

LOS PRECURSORES

Aparecieron luego los Precursores; fueron ellos: Samuel Adams y Benjamín Franklin.

Aquellos dos hombres, con valentía, lanzaron la idea de independencia y libertad, basándose en que las Colonias nacieron con deberes para con el Rey, existiendo entre ellos vínculos jurídicos que iban desapareciendo ante el hecho de que el Monarca había sido substituído y privado de sus antiguas facultades por el Parlamento, con quien ellas no tenían afinidad ni compromisos de ninguna especie.

La idea había nacido. Aparecía un sentimiento que iba tomando forma, por la propaganda sostenida y vigorosa de los Precursores. Surgía así una fuerza espiritual, que actúa siempre con superior vigor y eficacia sobre las fuerzas materiales. La idea, que es siempre fuerza espiritual y creadora, da el impulso, se cristaliza en actos que vencen los obstáculos y triunfan como elementos de progreso y adelanto. El ambiente creció; prosperó y se formó rápidamente una población en donde predominaban los elementos étnicos habituados a luchar esforzadamente por las libertades humanas, por la justicia y el derecho, ideales que han constituído la razón de existencia, durante siglos, de la raza inglesa.

Creado así el sentimiento, bastaba sólo una chispa para provocar el estallido, como ocurre con un cuerpo cargado de electricidad que, en cualquier momento, descarga sus energías convertidas en luz, calor y fuerza.

Tal fué el incidente Boston, cuando como protesta por el impuesto al té, arrojaron al mar un cargamento de aquella mercadería, como signo de rebelión. Era el despertar de una raza que había vivido en la libertad y que, en otra tierra y bajo otro cielo, reclamaba el bien por el cual luchó durante siglos.

DON ARTURO ALESSANDRI

En un día como hoy, del año 1776, estalló el grito definitivo de independencia, condensado en la Declaración redactada por Thomas Jefferson, con la cooperación de Benjamín Franklin y de John Adams, que, desde Filadelfia, notició al mundo el nacimiento de un pueblo nuevo, grande y próspero que, desde aquel momento, cortaba todo vínculo de subordinación con la Madre Patria y que entraba a figurar por sí mismo en el concierto universal de los pueblos civilizados.

Aquella Declaración solemne fué naturalmente, la guerra declarada en el hecho por las trece Colonias que la firmaron y que son: Nueva Hampshire, Massachussetts, Rhod Island, Connecticut, Nueva York, Nueva Jersey, Pensilvania, Delaware, Maryland, Virginia, North Carolina, Sud Carolina y Georgia.

LA BANDERA

Nació también al mismo momento, la bandera nacional con trece estrellas, que representaban un firmamento astronómico basado en la unión indisoluble de las Colonias o Estados que habían lanzado el grito potente que oyó

(PASA A LA PAGINA 12)

CRITICAS TEATRALES

"Los chicos crecen"

El personaje de la comedia de los autores Barnes y Dhamel, "Los chicos crecen", califica el enredo que sirve de base a la obra de "novela inverosímil y abracadabrante". Es eso, en efecto. Nacida de un equívoco falto de lógica, la pieza de los comediógrafos argentinos llega, sin embargo, a buen puerto por la hábil espontaneidad con que están movidos sus hilos.

Un personaje de la comedia, el doctor Zapiola, acude al recurso de adjudicar sus hijos a un amigo, hombre sin personalidad, hombre bueno, sentimental, condescendiente, pero, al final, enérgico. Este amigo es representado en la ficción por Alejandro Flores. Las cosas se desenvuelven de tal manera que, a la larga, los intereses creados, las complicaciones y los convencionalismos, impiden la vuelta a sus cauces naturales de este artilugio construido por la aquiescencia de todos. Cazanave, —Flores— ocupa en el hogar irregular del amigo el puesto simulado de padre, y, junto a los hijos, la comedia va adquiriendo su contornos propios. Todo aparece tan preparado, tan convencional, que a la larga se adivina el desenlace. Los hijos ajenos van penetrando sutil y lentamente en el corazón del hombre que supo comprenderlos. El hogar, tan frío, adquiere un calor de humanidad. La presencia de los abuelos, la energía de Cazanave, su reacción final, nos llevan sin que los hilos se hagan invisibles a la solución buscada por los dramaturgos.

En realidad, la pieza es de escaso mérito. En el último acto alcanza un nivel de mayor dignidad, por cuanto los sentimientos encontrados de los intérpretes la llenan de humana ternura. De todas maneras, el espectador penetra difícilmente en el espíritu de la ficción. Es imposible creer que un padre que quiere a sus hijos, y cuya paternidad no tiene menoscabo legal, renuncie a ellos. Zapiola es, por eso mismo, un personaje sin posibilidad escénica. Su actitud psicológica en el último acto está desmentida por la solución que a sus deseos y sentimientos dan los autores.

También parece falta de lógica la escena de la pieza. La transición que se produce en los sentimientos de Cristina es excesivamente brusca. Es posible que su amor por Cazanave se haya ido desarrollando a lo largo del tiempo; eso es evidente, y hasta fatal, mas la manera de ser expresado, en los últimos instantes de la obra, acusa precipitación. El espíritu del espectador no está preparado para ello.

La interpretación dada a la pieza nos pareció excelente. La naturalidad y la desenvoltura de Alejandro Flores tienen un amplio margen en el papel que desempeña. Personaje sin muchos matices, sin una gran riqueza psicológica, con un temperamento casi rectilíneo, halla en Flores la adecuada encarnación. Venturita López Pinto mantiene el suyo con dignidad escénica. La diversidad de sentimientos que atenazan su espíritu en el último acto, encontraron en ella una intérprete sencilla y al mismo tiempo plena de realidad. Enrique Pacheco, en el papel de Zapiola, estuvo desigual. Al final supo dar emoción al personaje, lo vivió plenamente. Debemos señalar, sin embargo, su deficiente caracterización. Mención especial en la interpretación merecen Alejandra y don Hermenegildo, representados por Amparo Landaeta —un seguro futuro valor— y por Jorge Quevedo. Gracioso Juan Arrieta, aunque amanerado.

La puesta en escena, pobre y de mal gusto.

Estimamos que la corta temporada que en el Lux va a realizar la Compañía de Alejandro Flores merece la atención y la asistencia del público.

CRITILO

Efemérides chilenas

N.o 4. — 4 DE JULIO 1947

1811. — CAMILO HENRIQUEZ.— El célebre fraile de la "Buena Muerte" pronuncia en la Catedral de Santiago, en el aniversario de la Declaración de la Independencia de Estados Unidos, un sermón en que abiertamente aboga por la libertad completa de la nación. Nacido en Valdivia en 1769, estudió en Lima teología, historia, medicina y ciencias naturales. Fué un alumno inteligente y aplicado. Empezó a leer a los escritores franceses del siglo XVIII; adquirió ideas liberales, por lo que fué acusado ante el Santo Oficio. Autor de la célebre proclama que firmo "Quirino Lemaches". Fué el fundador y director de "La Aurora de Chile", por lo cual se le considera el primer periodista de nuestra patria. También dirigió "El Monitor Araucano". A su regreso de Buenos Aires, a donde emigró después de la derrota de Rancagua, fundó y redactó "El Mercurio", periódico de breve vida, y colaboró en "El Curioso". Su famoso sermón lo hizo convertirse en uno de los miembros más avanzados del grupo patriota. Como periodista, expresó ideas de progreso con valentía y una comprensión de los derechos humanos, adelantándose un siglo a su tiempo.

1812. — Se efectúan grandes fiestas en conmemoración del 4 de julio, día de Estados Unidos, y se exhibe el primer pabellón nacional.

1826. — Se reúne el Congreso Constituyente para discutir un proyecto de Constitución Política cuyo principal punto de divergencia fué si el país debe ser unitario o federal.

1826. — Un grupo de chilenos residentes en Lima inicia la publicación de un periódico titulado "El Chileno".

1834. — **ANCUD RECIBE EL TITULO DE CIUDAD.** — Se dicta la ley respectiva. Fundada y fortificada con el nombre de San Carlos de Chiloé en 1768, fué la última ciudad que pasó al dominio de Chile, pues los ejércitos españoles, después de la derrota de Maipú, se refugiaron en Chiloé e hicieron de Ancud su fortaleza central, hasta 1826, en que fueron derrotados en las batallas de Bellavista y Pudeto. En 1834, al dársele el título de ciudad, reemplazó a Castro.

1842. — El Gobierno envía al Congreso, un proyecto de ley de creación de la Universidad de Chile.

1843. — Nace en Colgüe Fray Pedro Armengol Valenzuela, esclarecido lingüista y araucanista, autor de un interesante **"Glosario Etimológico Araucano"**.

1845. — Don Salvador Sanfuentes es nombrado Intendente de la provincia de Valdivia.

1845. — **CANAL DEL MAULE.**— Don Manuel Montt envía al Congreso Nacional un proyecto de ley por el cual solicita la suma de 190.000 pesos de la época, para construir el "canal del Maule", proyecto que preocupó a los hombres de Gobierno, con gran insistencia e interés. La construcción de este canal fué estudiada en detalle y se pensó en su rápida realización. El río tenía en estos tiempos, un intenso tráfico de embarcaciones que llegaban hasta Puerto Perales, en la confluencia con el Claro, cerca de Talca.

1870. — Nace don Antonio Huneeus Gana, distinguido político y escritor.

Agradecemos a nuestros lectores cualquiera información relacionada con estas efemérides. Los comunicaciones que se nos envíen serán publicadas si tienen interés general.

MENSAJE DEL 4 DE JULIO A LA PRENSA DE CHILE

POR CLAUDE G. BOWERS

EMBAJADOR DE LOS ESTADOS UNIDOS

Claude G. Bowers, Embajador de los Estados Unidos

Hace ciento setenta y un años, el pueblo de los Estados Unidos se declaró independiente, y las trece colonias se unieron en nación soberana, bajo una Constitución que garantiza el derecho a la vida, a la libertad y a la busca de la felicidad

Esa nación señaló su entrada en la familia de las naciones independientes, con una declaración en la cual establecia, en pocas e inmortales palabras, el concepto democrático de la sociedad.

Bajo las ventajas aseguradas así, aquel pueblo ha prosperado, aquella nación ha crecido, hasta convertirse en una de las potencias máximas de la historia.

Dentro de sus fronteras son libres los hombres. No sienten miedo a expresar su honrado pensamiento. En parte alguna del mundo han estado las clases trabajadoras mejor protegidas en sus derechos, ni nunca en tal grado como hoy. Han hallado en la sociedad democrática todas las oportunidades para su adelanto, y así son inmunes hoy a los cantos de sirena de los demagogos totalitarios, que las convertirán en esclavas del Estado.

La nación permanece ahora a los cuatro vientos del mundo, como un baluarte contra cualesquiera intentos, vengan de donde vengan, de imponer a los pueblos amantes de la libertad gobiernos dictatoriales, ante los cuales los individuos son como los ganados en los campos.

Nación de ciudadanos amantes de la paz, ha sacrificado dos veces, en el término de la última generación, su riqueza, su bienestar, sus hombres, a fin de ayudar a Europa a salvarse del dominio de la fuerza bruta.

La guerra impuesta a la Humanidad por la infamia totalitaria se ha ganado en los campos de batalla. Pero permanece el hecho de que la destrucción de la economía europea ha dejado tras de sí hambruna, caos y general dislocación de la economía, males que amenazan la vida de la civilización.

De la misma manera que los Estados Unidos se unieron a Europa en defensa de la libertad y de la democracia, hoy permanecen listos a emplear sus recursos, en la mayor medida posible, para la reconstrucción de la vida económica del Viejo Mundo y para la restauración de la prosperidad. El Plan Marshall, que pide a Europa determinar sus propias necesidades, con la promesa de ayudar en la tarea de su restablecimiento, no tiene semejante en la historia del mundo.

En 1776, los Estados Unidos se consagraron a la libertad que únicamente puede existir en una verdadera democracia; en 1947, se dedican, con sus recursos, su riqueza, su genio organizador, a la restauración económica de Europa, sin la cual ni libertad ni democracia podrían sobrevivir en ese continente.

Tal es en general el historial de la República norteamericana, del cual su pueblo se muestra justamente orgulloso.

CLAUDE G. BOWERS

INDUSTRIA NACIONAL DE NEUMATICOS S.A.

Como saludo y homenaje en el 171° Aniversario de la Declaración de Independencia de los Estados Unidos de Norteamérica.

Santiago, 4 de julio de 1947.

I N S A

RELACIONES ECONOMICAS ENTRE CHILE Y LOS ESTADOS UNIDOS

POR WILLIAM E. DUNN

CONSEJERO ECONOMICO DE LA EMBAJADA DE EE. UU.

En mayo del año actual quedó concertado entre Chile y los Estados Unidos un tratado bilateral de aviación, que sigue las pautas trazadas en el convenio firmado en las Islas Bermudas entre los Estados Unidos y Gran Bretaña. En virtud de este tratado, Chile obtiene el derecho de explotar una ruta aérea a los Estados Unidos y quedan definidas las rutas que los Estados Unidos puedan operar en Chile.

Durante el año pasado, el Banco de Exportación e Importación concedió nuevos préstamos a Chile, por un importe de 10.350.000 dólares, cinco millones de los cuales se destinan a los Ferrocarriles del Estado y el resto a la Corporación de Fomento de la Producción. De la parte concedida a esta entidad, 3.200.000 dólares se dedicarán a la compra de maquinaria agrícola, y el saldo al establecimiento de una fábrica de alambre de cobre, de una fábrica de cemento y al desarrollo del programa de electrificación. Con estos nuevos préstamos, la cuantía de los capitales prestados a Chile se acerca a los 76 millones de dólares, de los cuales se han entregado ya 18 millones y quedan por utilizar 49 millones.

Durante el año en curso, los Estados Unidos siguen colaborando en la obra de la industrialización de Chile. Ingenieros norteamericanos están cooperando en la construcción de una fundición de acero en San Vicente, y ya están llegando importantes cantidades de maquinaria de los Estados Unidos, a cuenta de los créditos concedidos por el Banco de Exportación e Importación. También

Mr. William E. Dunn, (Consejero Económico)

participan los Estados Unidos en los proyectos hidroeléctricos, ferroviarios y otros, que tienden a la industrialización del país.

La ayuda de los EE. UU. ha desempeñado asimismo parte importante en el desarrollo de los recursos petrolíferos del país. Una empresa norteamericana realiza investigaciones geofísicas en la región de Magallanes, por cuenta del Gobierno de Chile y las perforadoras norteamericanas, trabajando bajo la dirección de los ingenieros de la Corporación de Fomento, han contribuído el éxito alcanzado en los manantiales de Springhill.

Estados Unidos celebra...

(DE LA 1.a PAGINA)

estaba completamente repleto de público, mientras en la mesa de honor tomaron asiento el Embajador del país del norte, Mr Claude Bowers; el Presidente del Senado, Senador don Arturo Alessandri Palma; el doctor Héctor Romero y destacadas personalidades de nuestro mundo social y político.

En primer lugar, habló el doctor Romero quien destacó la importancia de la fecha que se celebraba, como asimismo, el gran adelanto que ha alcanzado Estados Unidos, lo cual ha valido para que con toda justicia se le llame "El Coloso del Norte".

Luego se refirió a la labor que desarrolla en nuestro país el Instituto Chileno-Norteamericano de Cultura, organismos que, a través de la enseñanza de los idiomas inglés y castellano, y por medio de conferencias de la prensa, la radio y la música, ha conseguido un mayor intercambio de conocimientos entre Estados Unidos y Chile.

Siguió en el uso de la palabra el Embajador de ese país, en Santiago, señor Bowers, quien recordó el 4 de julio de 1776, fecha en la cual el entonces Presidente de Estados Unidos, Thomas Jefferson, estableció la Carta Magna, garantizando al pueblo norteamericano las principales libertades a que tienen derecho los hombres: libertad de reunión pacífica, de palabra, libertad de prensa y libertad de pensamiento.

En una de las partes principales del discurso que pronunció en esta ocasión, el señor Embajador dijo:

"Estamos atravesando el Valle de las Sombras y nuestra fe inquebrantable hacia los valores humanos y la irreverencia hacia las cosas sagradas ha alcanzado honduras mayores ni más audaces, desde que Cristo predicara el Sermón de la Montaña".

—Los problemas económicos, que son el legado del Viejo Mundo en la estela de una de las guerras más devastadoras de la historia, deben resolverse o la raza humana recaerá en el caos y la anarquía de las Edades Oscuras; y éste es el motivo por el cual, merced al Plan Marshall, nos preparamos a esforzar nuestros recursos para la reconstrucción económica de aquellos países que quieran ayudarse a sí mismos.

—Nosotros los norteamericanos presentes habitamos en una tierra adorable que se halla asimismo consagrada a la libertad, la democracia y la independencia, y que comparte con nosotros la fe definitiva en el sentido común de la humanidad.

Más adelante el Embajador de Estados Unidos señaló: —En el brillante discurso que pronunció ante el Congreso Panamericano el distinguido hombre de estado que nos honra con su presencia aquí esta noche se refería a don Arturo Alessandri Palma: ninguno con más agudeza estimación de la importancia de la colaboración entre las naciones del mundo occidental, ninguno mejor conocido ni comprendido por mi país y ninguno que entienda a mi país mejor.

En aquella ocasión afirmó la declaración de fe democrática, en términos que reproducen a la perfección nuestro propio concepto de la democracia. Su nombre está indeleblemente escrito en la historia de Chile, en la Constitución de que goza y en multitud de sus leyes humanitarias.

AGRADECE ALESSANDRI

Una vez que el señor Embajador hubo finalizado su discurso, el Senador Alessandri agradeció emocionadamente las palabras que su antecesor le tributó, pronunciando un largo y bien documentado discurso, cuyo texto damos en esta misma edición.

EN LA ESCUELA EXPERIMENTAL DE NIÑOS

Este plantel, que lleva el nombre del gran país del norte, rendirá un homenaje a Estados Unidos, en la persona del Embajador, Excmo. señor Bowers, con un acto que se efectuará mañana a las 10.30 horas en su local de Catedral 3250.

Además de la representación diplomática norteamericana, asistirán el Ministro de Agricultura, señor Ríos Valdivia, y autoridades del servicio educacional. Se desarrollará un programa exclusivamente a cargo de los alumnos del plantel. En la noche, a las 22.30 horas, habrá una reunión familiar organizada por el profesorado y padres de familia.

EN LA SOCIEDAD DE ARTESANOS "LA UNION"

Anoche celebró reunión esta antigua y prestigiosa entidad mutualista para asociarse a la conmemoración del aniversario de Estados Unidos.

El presidente, señor Salvador Fernández, en un brillante discurso se refirió a este acontecimiento histórico y señaló que la Sociedad de Artesanos se sentía jubilosa tal cual si se tratara de nuestra propia Independencia. Finalmente el directorio acordó concurrir hoy a la sede de la Embajada, para presentarle los saludos de la institución al Excmo. señor Claude G. Bowers.

SALUDO DEL CIRCULO PATRIOTICO

Este organismo de carácter patriótico envió al Embajador norteamericano una conceptuosa comunicación, en la que formula votos muy sinceros por la grandeza y bienestar del pueblo de los Estados Unidos.

Harry S. Truman, Presidente de los Estados Unidos

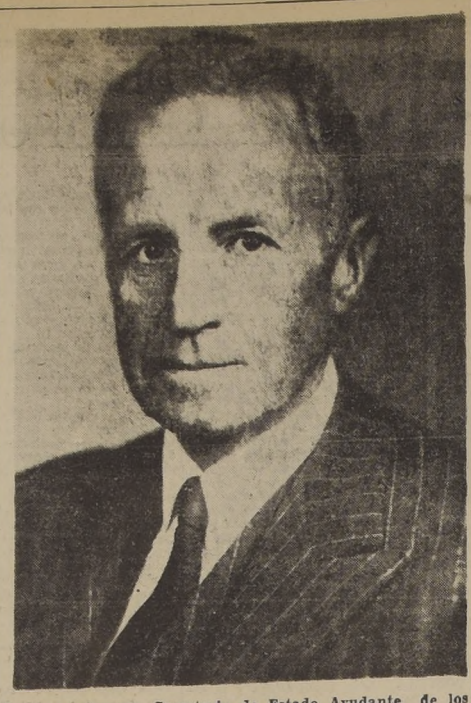

Norman Armour, Secretario de Estado Ayudante de los Estados Unidos

Coronel Charles Mac Carthy, (Agregado Militar)

Comandante Wilson Bartlett (Agregado Naval)

LABOR EN CHILE DEL INSTITUTO DE ASUNTOS INTERAMERICANOS

Es grato conmemorar en esta fecha las actividades norteamericanas que han impulsado a un mayor progreso en este país, entre las cuales se destacan, en los últimos años, las que se realizan en el campo de la salud pública y que han correspondido a la Misión Sanitaria Norteamericana. El Instituto de Asuntos Interamericanos, organismo del Gobierno de los Estados Unidos, creado a raíz de la Conferencia de Río de Janeiro por el Presidente Roosevelt que impulsó el programa continental de saneamiento, fijó la suma de cinco millones de dólares como la ayuda en dinero otorgada a Chile, dentro del plan cooperativo, en 1943. Esta suma, más el aporte chileno, que alcanza a 50 millones de pesos, ha sido ya casi íntegramente invertida en la realización de proyectos de saneamiento, en la construcción de edificios para hospitales, centros de salud (Unidades Sanitarias), Escuela de Salubridad, terminación del edificio del Instituto Bacteriológico y otros proyectos de igual magnitud e importancia, y también en el entrenamiento del personal sanitario especializado.

Otra valiosa ayuda prestada a la salubridad en Chile, consiste en los servicios de los miembros de la Misión Sanitaria Norteamericana, cuyo jefe, el Dr. Theodore J. Gandy, se ha incorporado a la vida nacional, compartiendo los anhelos de los chilenos por proporcionar al país un "status" más elevado en lo que se refiere a la salud pública en el campo internacional.

A todo ésto hay que agregar no menos de 70 generosas invitaciones a profesionales chilenos para visitar los Estados Unidos. Estos profesionales, invitados por el Instituto de Asuntos Interamericanos, han sido seleccionados entre los que ocupan puestos de alta responsabilidad en los servicios sanitarios o asistenciales, con el propósito de producir cambios rápidos que determinen un progreso inmediato dentro de organismos vitales para la salud pública en Chile.

La inversión de los fondos cooperativos para obras de salud pública y que han correspondido a la Misión Sanitaria Norteamericana,

4 DE JULIO DE 1776

Al son de esta campana,

el pueblo norteamericano anunció al mundo

su voluntad de ser libre.

Sobre toda la tierra y en todos los espíritus

sigue vibrando, hoy, el son de campanas semejantes

como promesa de libertad para los hombres y los pueblos.

LA COLONIA NORTEAMERICANA

MAGALLANES PUBLICIDAD

DIJO AYER EL EMBAJADOR DE EE. UU.:

"Hemos luchado y derramado nuestra sangre, por la defensa de la paz"

"Los problemas económicos deben resolverse o el mundo caerá en el caos de las edades obscuras", agregó el Embajador

El Embajador de los Estados Unidos, Excmo. señor Claude Bowers, pronunció ayer en la Universidad el siguiente discurso:

"El 4 de julio de 1776, las campanas de las torres anunciaron en Filadelfia que en el Continente norteamericano acababa de nacer una nueva nación.

Por la magia de la pluma de Thomas Jefferson, habíamos establecido la Carta Magna de nuestra fe.

Habíamos hecho más que crear una nación; habíamos alumbrado una idea.

Y esa idea quedaba expresada en el preámbulo de la Declaración de Independencia:

"Mantenemos que estas verdades son evidentes por sí mismas: que todos los hombres son creados iguales; que son dotados por su Creador con ciertos derechos inalienables; que entre ellos se cuentan la vida, la libertad y la busca de la felicidad; que para mantener estos derechos, se instituyen gobiernos entre los hombres, gobiernos que derivan su justo poder del consenso de los gobernados".

Sostenemos, por lo tanto, la absoluta igualdad de todos los hombres ante la ley.

Creemos que el gobierno es la entidad creada por el pueblo, a través de la cual el pueblo se rige a sí mismo.

Hemos dado de lado la arcaica idea de las Edades Obscuras, según la cual los gobiernos son los señores de los pueblos, y propugnamos la idea democrática de que los señores son los pueblos, y los gobernantes, los servidores de los pueblos, llamados a ejecutar sus voluntades

LA LIBERTAD DEL INDIVIDUO

Hemos renunciado al pensamiento medioeval de que los hombres son simples dientes en los rodajes del Estado, y nos hemos pronunciado por los derechos individuales de todos y cada uno de los hombres, a procurar su propia salvación, de conformidad con sus capacidades y virtudes.

Nos hemos consagrado nosotros y nuestra posteridad al principio de la libertad política —al derecho de los hombres, hechos a imagen y semejanza de su Creador, a pensar de acuerdo con su conciencia y a expresar su honrado pensamiento en plena seguridad.

Y así hemos garantizado al pueblo su derecho a reunirse pacíficamente, la libertad de palabra y la libertad de prensa.

Así hemos garantizado la libertad del espíritu humano, sin la cual los hombres descenderían al nivel de los animales.

Hemos hecho del hogar del más humilde de los artesanos su castillo en el cual el funcionario más alto del Estado no se atreve a penetrar sin los debidos procedimientos legales.

Y hemos coronado la obra, otorgando como derecho fundamental la libertad de conciencia, de modo que los hombres puedan adorar a Dios de acuerdo con los dictados de su espíritu.

En parte alguna del mundo es hoy la religión más libre de interferencias del Estado que en la nación cuyo natalicio celebramos mañana.

Construimos nuestras instituciones sobre el concepto democrático de Estado, pues sabemos que ningún hombre nacido de mujer es lo bastante grande o lo bastante bueno para cabalgar sobre las espaldas de sus prójimos.

"HEMOS DEFENDIDO LA PAZ"

Y tradicionalmente hemos defendido la paz —porque sabemos que en la civilización cristiana no existen diferencias entre las naciones, que no pueden resolverse por la adjudicación civilizada de la razón y la justicia, sin recurrir a la espada.

Esa era nuestra idea entonces.

Esa es nuestra idea ahora.

Y por esa idea hemos trabajado y combatido y derramado nuestra sangre, cuando una paz honorable se hallaba fuera de nuestro alcance, y por la conservación de esa idea volveremos a pelear siempre, porque sabemos que la libertad, la independencia y la democracia son dignas de que se muera por ellas.

Hoy, en la verdadera naturaleza de nuestro credo, concedemos a todas las naciones el derecho a moldear sus propias instituciones, y en virtud del mismo credo, no nos acomoda que ninguna otra nación nos imponga su distinta ideología política o por fuerza.

"ATRAVESAMOS EL VALLE DE LAS SOMBRAS"

Estamos atravesando el Valle de las Sombras, y nunca el cinismo hacia los valores humanos y la irreverencia hacia las cosas sagradas ha alcanzado honduras mayores ni más audaces, desde que Cristo predicara el Sermón de la Montaña.

Los problemas económicos, que son el legado del Viejo Mundo, en la estela de una de las guerras más devastadoras de la historia deben resolverse, o la raza humana recaerá en el caos y la anarquía de las Edades Obscuras, y éste es el motivo por el cual, merced al Plan Marshall, nos preparamos a esforzar nuestros recursos para la reconstrucción económica de aquellos países que quieran ayudarse a sí mismos.

"HABITAMOS UNA TIERRA ADORABLE"

Nosotros, los norteamericanos presentes, habitamos en una tierra adorable, que se halla, asimismo, consagrada a la libertad, la democracia y la independencia, y que comparte con nosotros la fe definitiva en el sentido común de la humanidad.

Y en esta adorable tierra no hay campeón más esforzado de la democracia, la libertad y la independencia, que el distinguido hombre de Estado, que nos honra con su presencia aquí esta noche; ninguno con más aguda estimación de la importancia de la colaboración entre las naciones del mundo occidental; ninguno mejor conocido ni comprendido por mi país, y ninguno que entienda a mi país mejor.

En el brillante discurso que pronunció ante el Congreso Panamericano que hubo de reunirse aquí durante su mandato presidencial, afirmó la declaración de su fe democrática, en términos que reproducen a la perfección nuestro propio concepto de la democracia. Su nombre está indeleblemente escrito en la historia de Chile, en la Constitución de que goza y en multitud de sus leyes humanitarias.

En nombre de la colonia norteamericana, deseo expresar nuestra gratitud por su presencia aquí. Los hombres del mundo occidental podrán diferir en sus partidos políticos o en esta u otra política, pero mientras presenten un frente unido en el perfeccionamiento de la democracia, tendrán asegurada la libertad, la plena soberanía e independencia y los derechos del hombre, sobre los cuales, en último término, descansen la prosperidad, la paz y la felicidad del linaje humano".

El Presidente del Senado, don Arturo Alessandri Palma, saludando al Embajador de Estados Unidos en Chile, Excmo. señor Claude Bowers, durante el homenaje que se tributó a su patria, en el Salón de Honor de la Universidad de Chile

Pequeños industriales de sastrería sesionan

Los Pequeños Industriales de Sastrería, de cuyas actividades pro ayuda económica para abaratar los trajes de medida, informó anteriormente LA NACION, han sido convocados por el Sindicato Presional a una junta general, la que se efectuará el próximo domingo 6, a las 11 horas, en Puente 731.

Buen festival de los suplementeros

Entusiastamente prepara su próximo festival el Conjunto Artístico Los Canillitas, el que se efectuará en la Escuela N.o 19 del barrio Independencia.

Participarán el Conjunto Carlos Gardel, la aplaudida folklorista nacional, señora Derlinda Araya, y otros sobresalientes artistas. La institución organizadora invitará a diversas personalidades.

DEFUNCION

Ha dejado de existir después de una penosa enfermedad, nuestra querida madre, doña

LUDOVINA SOTO v. de VALDES

Sus restos serán sepultados hoy en el Cementerio Católico, después de una misa que se oficiará en la Parroquia Corazón de María, a las 9 horas.

Sus hijos.

DEFUNCION

Ha dejado de existir en esta capital, la señorita

MARIA VILLANUEVA PIZARRO

Los funerales se efectuarán hoy a las 4.30 P. M., partiendo el cortejo desde su casa habitación, Santa Rosa N.o 1763, hacia el Cementerio Católico.

La familia.

DEFUNCION

Ha dejado de existir nuestro querido deudo, don

JOSE ESPARZA CABRERA

Sus restos serán conducidos al Cementerio General, mañana a las 9.30 A. M., desde su domicilio, Callejón Lo Ovalle 1326 (Paradero 17), por Sta. Rosa.

La familia.

Atendido por la Empresa Azócar

DEFUNCION

Comunicamos el sensible fallecimiento de nuestra querida madre y abuelita, señora

MERCEDES BERRIOS vda. de LOPEZ

Sus restos serán sepultados en el Cementerio General hoy a las 16.30 horas, partiendo el cortejo desde su casa habitación, calle Robles N.o 1080.

La familia.

Atendido por la Empresa Azócar

DEFUNCION

Tenemos el sentimiento de comunicar a nuestras relaciones, el sensible fallecimiento de nuestra querida tía,

FORTUNATA RIQUELME ALVAREZ

Sus restos serán sepultados en el Cementerio General, mañana a las 11.30 horas partiendo el cortejo desde su casa habitación, calle Villasana N.o 1674.

Juan Riquelme Olmedo y familia.

Atendido por la Empresa Azócar

EXPRESION DE GRACIAS

Damos nuestros más sinceros agradecimientos a las personas que se dignaron acompañarnos a la sepultación de los restos de nuestro querido deudo, doña

CARMEN CONCHA vda. de GALVEZ

que se efectuó ayer a las 11.30 horas en el Cementerio General.

La familia.

En conflicto los marítimos de Lota

EL SINDICATO INICIO LA VOTACION DE HUELGA

Un conflicto surgido en las faenas marítimas de Lota, que puede derivar en una huelga de graves perjuicios para el embarque de carbón, fué comunicado ayer al Ministerio del Trabajo, haciéndole presente que el Sindicato respectivo, de acuerdo con disposiciones del Código del Trabajo, había dispuesto que se votará la paralización de actividades.

Atendidas las consecuencias que acarrearía la suspensión del envío de carbón a los centros consumidores, el Ministro, señor Pradenas Muñoz, pidió a la Compañía Minera y al Sindicato sometieran sus dificultades al arbitraje.

La respuesta obrera fué favorable a la insinuación del Ministro, y el Gerente General de la Compañía, señor Guillermo Videla Lira, quedó de consultar al Consejo de la misma, manifestando que de todos modos daría hoy una respuesta definitiva.

Hoy se reúnen los obreros madereros

A las 19 horas de hoy, se reunirá en asamblea extraordinaria de dirigentes de Sindicatos la Federación Industrial Nacional de Obreros en Maderas y Anexos, en Santo Domingo N.o 1837, a objeto de tomar acuerdos ante la actitud de la firma Maderera Hernández, que se ha negado a un entendimiento con sus trabajadores. Asistirá a la reunión una delegación de Talca, presidida por el señor Heriberto Bravo.

DEFUNCION

Ha fallecido nuestra querida e inolvidable hija, señorita

YOLANDA GALLARDO LABARCA

Sus restos serán sepultados mañana en el Cementerio General. El cortejo partirá desde su casa habitación, calle Molina 618, a las 10 A. M.

Luis Gallardo Blanco y familia

Atendido por la Empresa Azócar

EXPRESION DE GRACIAS

Agradecemos a las personas que nos acompañaron en el duelo de don

SERGIO RAMIREZ GARCIA

La familia.

Empresa Azócar
Funerales
M. R.

10 de Julio 981.— Fono: 85724
San Antonio 401.— Fono: 30724
B. O'Higgins 43.— Fono: 86409
B. O'Higgins 3547.— Fono: 92261

EN VALPARAISO: EDWARDS 629 — FONO 7561

CONSULTE EN CUALQUIER CASO NUESTROS PRECIOS Y CONDICIONES DE PAGO.

EMPRESA FORLIVESI
FUNERALES
Tórtora, Menéndez y Rosende

COMPAÑIA 1037 Teléfono 88716 — SAN ANTONIO 444 Teléfono 32776

FORLIVESI es la Empresa de mejores servicios fúnebres y precios más módicos. Cuenta con las mejores carrozas de Santiago y Valparaíso.

EN VALPARAISO: AVENIDA PEDRO MONTT 1799 ESQ. CARRERA — FONO: 5420

DEFUNCION

Ha dejado de existir nuestro querido deudo, don

FRANCISCO LILLO SAEZ

Sus restos serán conducidos al Cementerio General, hoy viernes 4, a las 15 horas, desde su domicilio, Avenida Carvajal 0715 (Paradero 18).

LA FAMILIA.

Atendido por la Empresa Azócar

EXPRESION DE GRACIAS

Damos nuestros más sinceros agradecimientos a las personas que se sirvieron acompañar los restos de nuestro inovidable hermano y tío, señor

GUZMARO URRA FUENTES

sepultados el martes 2 del presente en el Cementerio General.

LA FAMILIA.

Atendido por la Empresa Azócar

DEFUNCION

Ha dejado de existir nuestra querida esposa, madre y hermana, señora

CORINA AGUILERA DE BECERRA

Sus restos serán sepultados hoy en el Cementerio General. El cortejo partirá de su casa-habitación, calle San Diego N.o 1417, a las 15 hrs.

Bernardo Becerra Ahumada y familia.

Atendido por la Empresa Azócar

DEFUNCION

Ha dejado de existir nuestra querida hermana, señora

CORINA AGUILERA DE BECERRA

Sus restos serán sepultados hoy en el Cementerio General, partiendo el cortejo de su domicilio, calle San Diego N.o 1471, a las 15 horas.

Eleodoro y Custodio Aguilera.

Atendido por la Empresa Azócar

INSERCION

MEJORES SALARIOS, MAYOR PRODUCCION

En respuesta a la conclusión fundamental de la Compañía, en el sentido de que el aumento de los salarios significaría inflación, el sindicato declara que los obreros de Cristalerías de Chile, así como todos los obreros del país, tienen interés vital en detener el proceso inflacionista, y, consecuentemente, la desvalorización de la moneda y carestía de la vida, pero conocedores de los verdaderos medios de detener la inflación manifiesta que esto no se consigue manteniendo salarios notoriamente insuficientes, sino con un aumento de la producción mediante la introducción de nuevas máquinas y procesos técnicos perfeccionados y elevando el standard de vida de los obreros.

El sindicato declara asimismo, que está dispuesto a discutir con la Compañía a través de un comité de aumento a la producción, la forma de llevar a la práctica esta necesidad de nuestra economía nacional.

SINDICATO INDUSTRIAL CRISTALERIAS DE CHILE

FALLECIO EL EX SENADOR SEÑOR JULIO BUSCHM

FUE UNO DE LOS MAS PRESTIGIOSOS Y ALTRUISTAS VECINOS DE OSORNO

SUS FUNERALES

Don Julio Bus

OSORNO, 3.— A las 23 horas de anoche falleció en esta ciudad, el prestigioso vecino don Julio Buschmann, que hace algunos años atrás ocupó una de las bancas del Senado en representación de Valdivia, Llanquihue y Chiloé.

El extinto, que había logrado una sólida situación económica, fué fundador de la Sociedad Agrícola y Ganadera de Osorno, del Banco de Osorno y la Unión y de la Sociedad Periodística del Sur. Gran parte de sus actividades las dedicó a las labores agrícolas.

A cuanta institución que existe en la región, siempre le prodigó su ayuda con generosidad y constancia.

Su fallecimiento enluta a distinguidos hogares de San-

tiago, Valparaíso, ción, Valdivia y Bu

La mayor parte greso de Osorno y dedicación y espíri durante más de años.

El deceso del se mann ocurre a la de edad, después gada enfermedad.

Sus funerales rán mañana viern horas, con asistencia das las autoridades dirá honores el C Bomberos y conce merosas entidades de beneficencia, d gremiales.

La Municipalidad sesión especial de rendirá un homen cial. — SIREDEY, sal.

CONSERVADORES DESIGNAN COMITE

La Junta Ejecutiva del Partido Conservador designó ayer un comité integrado por los señores Sergio Fernández Larraín, Francisco Huneeus Gana y Luis Felipe Letelier, para que representen al Partido en la concertación de acuerdos anticomunistas con las fuerzas antagónicas a esa colectividad política.

Como se recordará, hace algún tiempo fué dado a conocer un manifiesto subscrito por varias personalidades, haciendo un llamado para coordinar la acción de los partidos anticomunistas.

CEN RADICAL ESTUDIA A FONDO REALIDAD ECONOMICA DEL PA

AUMENTO DE SUELDOS AL PODER JUDICIAL ALCANZA A 19 MILLONES

Se financiará con impuesto a timbres, estampillas y papel sellado

Se reunió ayer la Comisión de Hacienda de la Cámara de Diputados, presidida por don Eduardo Alessandri y con asistencia de los Ministros de Hacienda, Justicia, Trabajo y Salubridad, señores Germán Picó Cañas, Humberto Correa, Juan Pradenas Muñoz y Guillermo Sanhueza, respectivamente.

Se continuó el estudio del proyecto de mejoramiento económico del Poder Judicial, quedando pendiente sólo la discusión del artículo final.

El debate fué amplio y minucioso, haciéndose consideraciones diversas respecto de cada uno de los incisos de los artículos del proyecto.

Tanto los Ministros de Estado como los miembros de la Comisión estuvieron de acuerdo—según fuimos informados—en que la situación económica de los miembros del Poder Judicial es realmente dramática y que urge, en consecuencia, mejorar sus sueldos.

Hubo acuerdo para despachar el proyecto respectivo el martes próximo.

El mayor gasto que importará este mejoramiento económico $ 19.500.000, se financiará con un impuesto a los timbres, estampillas y papel sellado. Esta misma fuente de financiamiento se aprovechará para financiar el proyecto de mejoramiento económico de la Judicatura del Trabajo, que significará un mayor desembolso de $ 4.500.000, asunto que la Comisión de Hacienda ha estado considerando junto con el del Poder Judicial.

Hemos tenido conocimiento que, dentro de la Comisión de Hacienda, los diputados conservadores han manifestado que no aceptan esta política de reajustes que no obedecen a un plan armónico de Gobirno.

DIRECTOR DEL REGISTRO CIVIL

Inconfirmadamente, hemos sido informados de que uno de los más fuertes candidatos a ocupar el cargo de Director del Registro Civil Nacional, en reemplazo del señor Bannen, recientemente fallecido, sería el abogado de filiación radical señor Gustavo Pizarro.

OCTAVA COMUNA RADICAL, CITA

Esta noche, a las 21 horas, tendrá una importante sesión la Asamblea Radical de la Octava Comuna, para tratar diversas materias en tabla.

PICO CAÑAS INICIO ANOCHE UNA RESANTE EXPOSICION

SE BUSCAN FORMULAS QUE PER DETENER PROCESO INFLACIO

Una prolongada se anoche el Consejo N cional del Partido Ra presidencia del docto Méndez Arancibia, co cia de los Comités Pa y los Ministros del Pa

En la mencionada analizó extensamente arrollada hasta aquí calismo en el Gob asimismo la aguda c que se debate act país.

NO HAY UNIDAD DE

Según nuestras in en el primero de los planteados, se habrían opiniones en el sentido acción del Partido en no, adolecía de cierta coordinación, de unif criterio en los distinto mentos de Estado, par y resolver los problema miantes del país.

Se habría hecho t bién, la necesidad de urgentemente, aquella que permitan al radica arrollar una acción ri rante, a objeto de efec zamiento de los proble cialmente de aquellos fieren a la inflación y encia de la producció

EXPOSICION DEL M DE HACIENDA

En vista de la seried nitud de los problema dos en la importante anoche, el Ministro de señor Picó Cañas, pron en una próxima sesión blia exposición de la p arrollada por el Gobier fecha, especialmente medidas adoptadas en nuestro comercio de e en sus principales r

El Ministro de Hac ció anoche mismo esa dando a conocer inte detalles al respecto.

TRASCENDENCIA DEL

Dado el interés que estudio iniciado por Radical con sus Parla Ministros, para encon las acertadas y correcta mitan resolver, urgent mientemente los grave que afectan en la hora la masa ciudadana, a en los círculos politic conclusiones del debat tendrá indudable repe la política nacional.

Como se sabe, en alg los se considera la pos que al regreso del Pr la República al país, pliarse la plataforma Gabinete. Sin embargo provocado en el seno comunismo, estaría indicad se descarta la continuac el radicalismo continúa do la totalidad del po co, mientras se encuen fórmula que permita co grandes intereses en jue al país un Gabinete cap arrollar una acción realizadora y homogén que no existan discrepa damentales.

El trascendental deb guirá el lunes próximo horas, quedando inscrito término para participar Ministro de Hacienda, s mán Picó Cañas.

COMISION DE EDUCA

La Comisión de Educ la Cámara de Diputado unió ayer, presidida p Carlos Atienza y con l del Ministro del ram jandro Ríos Valdivia.

La Comisión despach yecto por el cual, se a expropiación de unos en San Bernardo para allí el nuevo edificio de Hombres.

También se aprobó yecto por el cual el Pr al "Caupolicán Sporti de Quinta Normal, y que dicha institución tualmente.

CONTINUAN INCIDENCIAS INTERNAS EN EL SENO DEL P. CONSERVADOR

MANIFESTACION AL SR. ERNESTO JENSEN

El viernes de la próxima semana, tendrá lugar en el local del Partido Liberal, un gran banquete que sus correligionarios de Santiago ofrecen en honor del señor Ernesto Jensen Portales, con motivo de su reelección, por tercera vez, para regir los destinos de la principal asamblea del liberalismo.

Esta manifestación, que es un estímulo para el señor Jensen Portales, por su brillante desempeño en períodos difíciles para el Partido Liberal, se hará extensiva a los nuevos regidores liberales de la Municipalidad de Santiago, señores Luis Barros Torres y Luis Goycoolea Cortés.

Las adhesiones pueden suscribirse en el Casino del Club "Presidente Balmaceda", calle Compañía No. 1357.

AUDIENCIAS EN EL CEN RADICAL

Se ha fijado el siguiente horario para la atención de asuntos en que tengan que intervenir las autoridades del Consejo Ejecutivo Nacional del Partido Radical.

Las audiencias serán atendidas, en adelante, por el 2.o y 3.er vocal del Consejo Ejecutivo Nacional, Senador don Pedro Opitz y Diputado don Raúl Brañes, respectivamente, los siguientes días y horas:

Lunes, jueves y viernes, de 11 a 12.30 horas, el Senador señor Opitz.

Lunes, jueves y viernes, de 18 a 19.30 horas, el Diputado señor Brañes.

El presidente del Partido sólo atenderá las consultas políticas de mayor importancia.

AVISO.— El secretario general del Partido, don Pedro Valenzuela Valderrama, no atiende asuntos relacionados con peticiones o recomendaciones.

Las consultas sobre estas materias, están a cargo del 2.o y 3.er vocales del Partido, en los días y horas anteriormente fijados.

LA JUVENTUD CONSIDERA QUE HAN SIDO DESVIRTUADOS LOS ACUERDOS CONTINUA LA PUGNA ENTRE "COLOMISTAS" Y "CRUZCOQUISTAS"

Una aguda conmoción interna sacude violentamente al conservantismo, no obstante que la reciente convención nacional que celebraran para fijar la posición del Partido frente a los problemas de la hora actual aparentemente produjo una comunidad de ideas y propósitos para adecuarlo frente a los inquietantes problemas que suscuden a los Partidos políticos en el plano nacional como, asimismo, ante la tensa situación internacional.

Las luchas de las fracciones ha permanecido intacta: "colomistas y cruzcoquistas" continúan una batalla sorda pero tenaz, que no ha podido ser ocultada, y cuyas más evidentes expresiones son las continuas querellas suscitadas en torno a los votos político y de acción anticomunista aprobados o semi aprobados en la Convención del Partido.

LA JUVENTUD

La Juventud Conservadora que en la Convención se confundió con las fuerzas social-cristianas, estima que no obstante que los "cruzcoquistas" impusieron sus puntos de vista en la Convención por una neta mayoría, sin embargo, en la aprobación de esos votos, fueron desvirtuados sus puntos de vista al fijar la posición política del conservantismo.

Estiman, asimismo, "que ese verdadero escamoteamiento" se debería a la habilidad del Senador Fernando Aldunate, quien, sagazmente, en la Convención, propuso que la Mesa Directiva fuera la encargada de redactar definitivamente esos votos, maniobra que le habría permitido "meter una punta de lanza" en su redacción.

UNA NUEVA ACLARACION

Es así como la Secretaría General del Partido, entregó una nueva declaración respecto de este asunto, cuyo texto reproducimos íntegramente.

Dice esa comunicación:

"Frente a las publicaciones de diversa índole que se han venido haciendo alrededor del voto anticomunista, aprobado en la última Convención Nacional, la Secretaría General del Partido Conservador, estima necesario dejar establecido lo siguiente:

"1.o La Convención prestó su aprobación a los dos votos sobre anticomunismo presentados, uno, por don Fernando Aldunate y otras personas, y el otro, por la Juventud Conservadora, y facultó a la Mesa Directiva para que los refundiera y les diera apropiada redacción.

"2.o La Mesa Directiva de la Convención, de conformidad a lo prevenido en los artículos 39 de los Estatutos y 2 del Reglamento de la Convención misma, está integrada, exclusivamente, por el presidente, vicepresidentes y secretarios de la Junta Ejecutiva, y, en consecuencia, eran estas personas a quienes correspondía refundir y redactar los dos votos aprobados sobre esta materia.

"No obstante, el presidente del Partido, como una deferencia especial hacia don Alejo Lira Infante, presidente de la Comisión Organizadora, sometió a su consideración, por intermedio del secretario general, la redacción acordada por la Mesa Directiva.

"El señor Lira manifestó al secretario general su aprobación al proyecto y propuso, después, el cambio de algunas palabras, que en nada alteraban el fondo del voto. Debido a esta circunstancia y a la dificultad de reunir nuevamente a la Mesa Directiva en asunto que no admitía espera, el presidente del Partido ordenó la publicación del texto acordado por dicha Mesa.

"3.o De los textos publicados, el único refundido que ha sido dado a la prensa el secretario general, es el oficial, a que se hace referencia."

Washington FORJADOR DE LA DEMOCRACIA NORTE-AMERICANA

TALKING PICTURES SCHOOLS
Av. B. O'HIGGINS 865 · FONO: 80019
ENVIE ESTE AVISO A CLASIFICADOR 50

JORGE LARA CARMONA
PROVEEDOR DE METALES DE LAS PRINCIPALES INDUSTRIAS Y FERRETERIAS DEL PAIS, SALUDA A LA
GRAN REPUBLICA DE LOS ESTADOS UNIDOS DE NORTE AMERICA EN EL DIA DE SU INDEPENDENCIA NACIONAL,
Y FORMULA VOTOS MUY SINCEROS POR QUE LA UNIDAD DE LAS AMERICAS SE AFIANCE CADA VEZ MAS.
EL RENGLON MAS COMPLETO DE METALES Y ALEACIONES PARA LA INDUSTRIA Y FERRETERIAS, ESTA SIEMPRE A DISPOSICION DE NUESTRA CLIENTELA.
DESPACHOS A PROVINCIAS EN 24 HORAS
Jorge Lara Carmona
GENERAL MACKENNA 1648 — TELEFONO: 63056

SAN ANTONIO 36
RADIOS — ELECTRICIDAD — SONIDOS
REPARACIONES EN GENERAL
Relojes eléctricos — Planchas importadas, y muchos otros artículos.
AMPOLLETAS.—Tocadiscos con cambiador automático, 12 discos —Purificadores aire (asmáticos)—Tostadores eléctricos—Pilas—Linternas — Estufas — Máquinas para hacer jugo — Cocinillas eléctricas.
REFRIGERADORES CAMERCIALES 44,1" - 46,5"
AGUSTIN CASES CASANOVA
IMPORTACIONES

BALFOUR, LYON & CO. LTD.
IMPORTADORES — INGENIEROS
REPRESENTANTES EXCLUSIVOS PARA CHILE DE:
CHAIN BELT CO.
MILWAUKEE, WIS, U. S. A.
Transportadoras, Elevadoras, Cadenas eslabón, Cadenas rodillo, Betoneras Rex, Bombas Rex, etc.
THE DEMING CO.
SALEM, OHIO, U. S. A.
Bombas hidráulicas de toda clase, para todo servicio.
THE BLACKMER PUMP CO.
GRAND RAPID, MICH. U. S. A.
Bombas rotatorias para líquidos viscosos y servicios especiales.
SANTIAGO
HUERFANOS 1350 (Int.), 7.o Piso, Oficina 770|90 — TELEFONO 83984
VALPARAISO
CALLE BLANCO 861
CASILLA 2-V.
TELEFONO 2588

AGUA CALIENTE a TODA HORA
AUTOMATICOS
Económicos, Silenciosos.
Capacidades: 30, 50, 80, 120, 180 y 250 litros
Calidad insuperable
FACILIDADES
TERMO ELECTRICO TROTTER Special PARA AGUA CALIENTE
MATUCANA 1297 FONO 92836 SANTIAGO

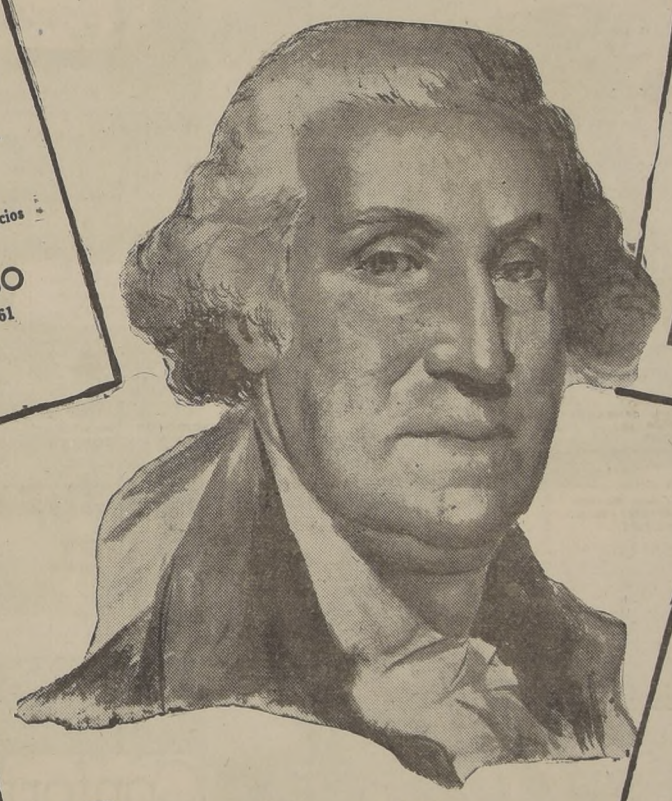

General George Washington
for President
de los Estados Unidos de N.A.

CASILLA 2241. TELEFONOS 91091-91092
SOC. MINA HNOS. LTDA.
SUCESORES DE CARLOS MINA E HIJOS,
ERASMO ESCALA 3096
CERRAJERIA ARTISTICA — FIERRO Y BRONCE
MINA E ESCALA 3096 SANTIAGO
PERSIANAS DE TIPO TAPAS DE DOBLAR HACIA LA PARED Y DE TOLDO
REFORZADAS Y ECONOMICAS
Persianas de enrollar de fierro. Patente Nº 5,969 — Cortinas transparentes de malla y acero, enchufables, caladas o lisas.

FLUORESCENTE WESTINGHOUSE 20 WATTS LUZ DIA
STARTERS 20 Y 40 W
ESTUFAS 2 BARRAS DESDE $300.
PLANCHAS ELECTRICAS INGLESAS Y SUECAS DESDE $270
BALLASTE 20 Y 40 W
LINTERNAS FAB. EE. UU. DESDE $90.
TOSTADORES DE PAN DESDE $280.
COCINILLAS 2 PLATOS IMPORTADAS DESDE $350.
ENCHUFANDOSE 5 MINUTOS CONSERVA EL CALOR POR VARIAS HORAS
4 NAFES ENLOZADOS DESDE $45
LAMPARAS DESDE $70.
FAROLES Y DINAMOS $120
CALENTADORES DE CAMA DESDE $100.
CAUTINES IMPORTADOS Y NACIONALES DESDE $120.-
AMPOLLETAS DE TODO TAMAÑO Y MARCA
TUBOS Y MATERIAL DE RADIO. AMPLIO SURTIDO
CASA ROYAL AV. BULNES 845 FRENTE A IGLESIA SN. FCO

¡¡ATENCION, SEÑOR AUTOMOVILISTA!!
NO SUFRA UD. MAS CON SUS NEUMATICOS, LLEVELOS A LA
VULCANIZACION ELECTRICA
ATENDIDA POR TECNICOS ESPECIALIZADOS EN REPARACIONES Y RECAUCHAJES

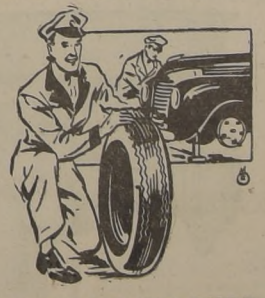

BLANCHARD Y BALDWIN HNOS. LTDA.
AVENIDA PROVIDENCIA 2180 (ESQ.: LYON)
TELEFONO: 491330

Para su hogar
MUEBLES ROSMAR
CALIDAD
DISTINCION
ARTE
Fabricación propia
SAN ANTONIO 64 - 66 - FONO 69510

ambiente agradable con calefaccion hidroeléctrica
EN CUALQUIER LUGAR DE SU CASA PUEDE UD. INSTALARLO
Automáticos, económico. Temperatura regulable. Constante y agradable; no seca ni envicia el aire. Secciones de fierro fundido eterno, fabricado en Estados Unidos.

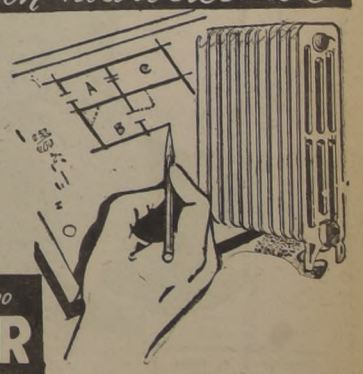

ALAMEDA 58 · FONO 69390
TROTTER Special
MATUCANA 1297 - FONO 92836

NUEVO JEFE DE ZONA EXPERIMENTAL DE SAN CARLOS LLEGO AYER

Don Orlando Peña Carvajal, profesor de Educación de la Escuela Normal de Antofagasta, llegó a mediodía de ayer a esta capital, a fin de entrevistarse con el Ministro de Educación y autoridades educacionales, con el objeto de hacerse cargo a la brevedad posible de su nuevo cargo de Jefe de la Zona Experimental de San Carlos.

El señor Peña conversará con el Ministro Ríos, de quien recibirá instrucciones de cómo deberá encauzar la labor, de acuerdo a los deseos del Gobierno, que son los de propender a la alfabetización y mayor cultura del pueblo chileno.

Dirigentes mineros con Excmo. señor Cuevas

Dirigentes de la Federación Nacional Minera, acompañados del Ministro del Trabajo, señor Pradenas, se entrevistaron ayer con S. E. el Vicepresidente de la República. Fuimos informados que se trató sobre asuntos de carácter social y económico, y especialmente acerca de la producción de cobre.

LEGACION DE CHILE EN CAPITAL NORUEGA

La Comisión de Relaciones Exteriores de la Cámara de Diputados, aprobó un proyecto de ley del Ejecutivo, por el cual se crea la Legación de Chile, en Oslo, capital de Noruega.

EL PRESIDENTE DE LA ORGANIZACION CIVIL INTERNACIONAL

Por vía aérea llegó ayer el presidente del Consejo de la Organización de Aviación Civil Internacional, señor Edwards Bang.

GRANDES SECADORES DE GRANOS EN LOS LAGOS, VALDIVIA Y LINARES

Alrededor de dos millones y medio de pesos serán destinados a la instalación de secadores de granos en Valdivia, Los Lagos y Linares.

Los secadores de granos son utilizados por los agricultores a fin de evitar que este producto se pudra y se pierda por efecto de la humedad, las lluvias o las nieblas, y la instalación de ellos en los lugares que mencionamos es el comienzo de una serie, que lo serán en otras regiones intensamente agrícolas.

URGENTE CITACION PARA CICLISTAS DEL G. CROSS

En carácter de urgente, el directorio de la rama ciclista del Deportivo Green Cross, nos encarga citar para hoy a las 20.30 horas, en la Iglesia San Lázaro, ubicada en Ejército esquina de Gorbea, a todos sus socios a fin de acompañar a su última morada a Luis Bravo Cáceres, que ayer murió víctima de un accidente.

Sus compañeros deben presentarse con sus bicicletas y camisetas deportivas.

FONDOS PARA SUELDOS DE LA BENEFICENCIA

El Ministro de Salubridad, Dr. Manuel Sanhueza Flores, se entrevistó ayer con el Ministro de Hacienda, señor Germán Picó Cañas, solicitándole decretara fondos para el pago de los sueldos correspondientes a junio recién pasado, del personal de Beneficencia a través del país.

Según se nos informó, esta gestión encontró la inmediata acogida del Ministro de Hacienda, señor Picó Cañas, esperándose que quede resuelta en la presente semana.

UN TREN DESTR... A CAMION

A las 7.50 horas... la vía férrea ubicada... nida Balmaceda fre... pañía Frutera Sud... tren N.o 2 atropel... mión que fué dest... mente. Dos pionet... lo, cuyos nombres... identificados por... bido a que el ch... quedó herido, fue... tados gravemente... Posta N.o 2 de... Pública.

MAQUINAS NORTEAMERICAN... AL SERVICIO D... LA OFICINA Y E... HOGAR CHILEN...

En el aniversario de la Independencia de los Estados Unidos, nos complacemos en presentar nuestros saludos cordiales a todas las fábricas, con cuya representación nos honramos.

ELKIN y Cia. Ltda.

HUERFANOS 759-757-F
TELEFONO: 30418
SANTIAGO

BLANCO
TELEFONO
VALPA...

SALUDAMOS A LOS ESTADOS UNIDOS DE N.A. EN SU DIA NACIONAL

El Grande y Glorioso

4 de Julio

1776 1947

CONFECCIONES FINAS

"TEX & TEX" M. R.

SASTRERIA DE MEDIDAS — IMPORTACION DIRECTA

DISTRIBUIDORES EXCLUSIVOS

90 ESTADO 90

CASILLA 2672 — SANTIAGO DE CHILE
TELEFONO 69681

IMPORTANTE: ENVIOS A PROVINCIAS CONTRA REMBOLSOS

Señores ARQUITECTOS, INGENIEROS Y CONSTRUCTORES:

TRADE MARK REG. U.S. PAT. OFF.

Everseal MANUFACTURING CO. INC.

Máxima garantía y prestigio con Impermeabilizantes Plásticos "EVERSEAL".
Pinturas y decoraciones interiores con PASTA DE CASEINA "EVERSEAL"
Para estucos y fachadas, la insuperable EVERSEAL STUCO PAINT. Extra resistente, lavable y enteramente impermeable. Consúltenos; estudios y presupuestos sin compromiso.

Agente exclusivo para Chile:

ELIAS MORALES MAYO
Agustinas 972 — Oficina 703
Teléfono 81117 — Casilla 9821.
SANTIAGO

Casa Forri

Fábrica de Plaqué y Artículos para Regalos

CUCHILLERIA, LOZA, PORCELANAS, CRISTALERIAS, COPAS, TROFEOS, MEDALLAS

GALERIA IMPERIO 852 — FONO 30387
SAN ANTONIO 232 O ESTADO 239

LAS ESCUELAS POLITECNICAS

ESCUELAS POLITECNICAS · DIAZ GASCOGNE ·

"DIAZ-GASCOGNE"

rinden un cálido homenaje a la gran República americana

Establecimientos modernos, análogos a los norteamericanos, 34 años de prestigio al servicio del país, transformando multitudes en elementos productores, útiles a sí mismos y a la sociedad. — "Internado para alumnas de provincias".

PIDA PROSPECTOS

SANTO DOMINGO 670

RADIO STOCK

HUERFANOS 763 — TELEFONO 30418 — SANTIAGO

REPUESTOS — RADIOS — ACCESORIOS — INSTRUMENTOS — TRANSMISORES — COCINAS "TAPPAN" A GAS, Y ARTEFACTOS ELECTRICOS

TRANSMISORES 150 WATTS — INSTRUMENTOS:

"PRECISION"

Osciladores — Analizadores — Probadores tubos

ATENDEMOS PEDIDOS DE PROVINCIAS

REEMBOLSOS — FF. CC. — AEREOS Y CORREOS

Casa Maricela

MARGARITA Y MARCELA

EX JEFAS DE CASA TRAVIESA

Avisan a su distinguida clientela que han abierto una casa de Modas y Fantasías en

AHUMADA 340

PASAJE AGUSTIN EDWARDS 1048 — FONO 83740

ORTOPEDICO Felix

Presenta su novedad en calzado normal, liviano y elegante, pero que lleva en su interior la notable plantilla

Felix

Su uso produce una sensación de alivio y descanso en su diario caminar.

SOLICITE SU CREDITO
REÑACA N.o 19
Primera cuadra Vicuña Mackenna — Plaza Baquedano

GLOBE MAQUINARIAS SANTIAGO Chile

COMPAÑIA 1312

ortadoras de Fiambres — Balanzas de recisión — Molinillos para Café — Picadoras de Carne — Cajas de Fondo — Esmeriles léctricos — Taladros Eléctricos — Fresadoras — Tornos — Accesorios y Repuestos — Herramientas

PELETERIAS

MONTMARTRE

IMPORTADORES:
MONJITAS 860 — FONO 32603 — ESQUINA EX CENTRAL
HUERFANOS 931 — FONO 32964 — FRENTE T. CENTRAL

TODOS LOS PRECIOS REBAJADOS

ABRIGOS DE ZORRO DE CANADA LEGITIMO, EN COLORES Y PLATINE LARGOS. BRETCHWANTS; ASTRACAN, CARACUL, PATAS DE ASTRACAN, ETC.

HECHURAS Y TRANSFORMACIONES

Modelos exclusivos — 36 años al servicio de la elegancia.

JOYAS VALIOSAS

PLATERIA

CASA "EDIZMOR"

SAN ANTONIO 323
TELEFONO 31344

COMPRAMOS PORCELANAS, MARFILES, JOYAS, ETC.

Investigaciones instaló ayer potente transmisor para combatir el delito

SE CREO LA BRIGADA MOVIL, CON EQUIPO MOTORIZADO

SE SELECCIONO GRUPO DE 25 DETECTIVES PARA ACTUAR RAPIDAMENTE

Con la creación de una Brigada Móvil y la instalación de servicios de radio y demás elementos técnicos, el personal de Investigaciones combatirá ahora la delincuencia con mayor eficiencia, colocándose en pocos minutos en el sitio donde se produzca un hecho policial de importancia.

En esta forma, cuando se suscite un crimen, un robo o cualquiera violencia que afecte la vida o la propiedad de los habitantes de Santiago, los detectives y elementos necesarios se trasladarán velozmente en camionetas, motos y automóviles al lugar del suceso, y en algunos casos especiales también podrán trasladarse fuera de la periferia de esta capital.

METODOS MODERNOS PARA COMBATIR LA DELINCUENCIA

El Prefecto Jefe de Investigaciones nos informó anoche que la Dirección de los servicios dispuso la formación de un equipo especializado integrado por los mejores detectives de Santiago para integrar una Brigada Preventiva Móvil.

Este equipo, actuará con métodos modernos en igual forma como se trabaja en otros países y ciudades donde existe una densa población. En Santiago ha recrudecido este último tiempo la actuación de delincuentes profesionales y otros individuos que han actuado con singular audacia, atentando contra la vida y propiedad ajena, y para contrarrestar este grave estado de cosas Investigaciones ha resuelto innovar sus sistemas para esclarecer los delitos y detener rápidamente a los homicidas, ladrones o agresores.

CAMIONETAS, MOTOCICLETAS Y RADIOCOMUNICACIONES

Desde hoy la población de Santiago y sus alrededores será protegida por la Brigada Preventiva Móvil, que contará para su objetivo con un servicio permanente de detectives durante las 24 horas del día para trasladarse rápidamente a cualquier punto de la ciudad; para ello contará con una camioneta Station Wagon, varias motocicletas y automóviles para trasladar al personal y todos los elementos de la Policía Técnica.

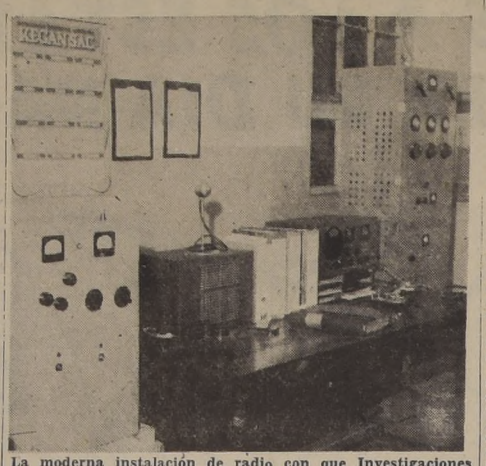

La moderna instalación de radio con que Investigaciones combatirá la delincuencia

Para cada caso, ya se trate de un homicidio, suicidio, agresión o robo, se enviará el personal competente para recoger antecedentes, huellas y perseguir a los delincuentes hasta agotar las investigaciones.

Para comunicar las novedades y pedir la cooperación de otras unidades policiales, los vehículos ya mencionados se les instalará también un equipo especial de radio. En esta forma se evitará la pérdida de tiempo en pedir o recibir instrucciones al Cuartel General.

Este servicio será dirigido por el Comisario señor Roberto Smiedt, y estará bajo la dependencia directa del Prefecto de Santiago, señor Armando Chávez Gatica

A VALDIVIA IRA EL MINISTRO DE TIERRAS

El domingo próximo se dirigirán a Valdivia el Ministro de Tierras y Colonización, don Humberto Aguirre Doolan, y el Subsecretario don Luis Brücher Encina, con el objeto de estudiar en el terreno mismo la solución de diferentes problemas que afectan esa provincia y relacionados con esta Secretaría de Estado.

Asimismo, el señor Aguirre se pondrá en contacto con los agricultores valdivianos en conexión con la labor que desarrolla en esa zona la Caja de Crédito Agrario, de la cual él es el Vicepresidente Ejecutivo.

NUEVAS PLAZAS EN EL EJERCITO

En la mañana de ayer se reunió la Comisión de Defensa e inició el estudio de un proyecto del Ejecutivo por el cual se aumenta en 95 plazas la oficialidad del Ejército, distribuídas en la siguiente forma: 10 plazas para coroneles; 15 para tenientes coroneles y 70 para mayores.

La discusión de este proyecto quedó pendiente.

Secretario de Consejo Nacional de Economía

El secretario general del Consejo Nacional de Economía, señor Rubén Oyarzún, se dirige hoy a los países de Centro América, México y EE. UU., presidiendo una delegación de estudiantes egresados de la Escuela de Leyes de la Universidad de Chile.

En reemplazo del señor Oyarzún ha quedado como secretario de ese Consejo el ingeniero señor Gustavo Balcells.

EL DECRETO DE LAS ALZAS DE LUZ Y GAS

El Departamento Jurídico de la Contraloría General de la República tiene en estudio los decretos de alzas de gas y electricidad, que nuevamente el Gobierno cursó el lunes último.

Como hemos informado con anterioridad, dichos decretos empezarán a regir, para los efectos de la aplicación de mayores tarifas, 30 días después de su promulgación en el "Diario Oficial".

En consecuencia durante el presente mes de julio, regirán las tarifas antiguas.

DISCURSO DE DON ARTURO ALESSANDRI PALMA, EN HONOR DE ESTADOS UNIDOS AYER TARDE EN LA UNIVERSIDAD DE CHILE

(VIENE DE LA PAGINA 5)

el mundo. Aquel firmamento estelar que simbolizaba la existencia de un nuevo Estado Soberano, fué agrandándose a través del tiempo. Sus estrellas subieron a 48, por nuevos Estados que ingresaban a la Confederación. Y aquella bandera, así engrandecida y cada día más fuerte y vigorosa por la unión, fué la que paseó por el mundo las aspiraciones y los grandes ideales de libertad, democracia, justicia y derecho igual para todos los habitantes que pisan la tierra.

Será también aquélla la bandera que defenderá, impondrá y cubrirá la paz del mundo, cumpliendo la noble y alta misión que los acontecimientos han confiado a los Estados Unidos de Norte América.

Los gloriosos pliegues de la bandera estrellada presidirán también el desarrollo y crecimiento de un pueblo poderoso por el vigor intelectual y físico de una nueva raza que se formaba y adaptaba con personalidad propia en un Continente espléndido por sus inagotables riquezas.

LA GRANDEZA DEL PUEBLO AMERICANO

Si grande es aquél pueblo por su poder material, lo es también y mucho más, por sus virtudes morales, por su amor y respeto sagrado a la ley, que es orden, disciplina, cristalización del derecho y de la justicia social. Aquellos nobles y supremos principios han aglutinado en un todo orgánico indisoluble, por la estrecha unión, a un pueblo invencible para triunfar y vencer en el trabajo, en el amplio y gigantesco progreso industrial y más grande todavía cuando lucha y vence defendiendo a la humanidad, impulsando la paz universal que es el supremo bien de las naciones.

Observando la psicología del pueblo americano, se le vé actuando movido por un espíritu firme de cooperación y solidaridad humana, que lo lleva a extender los beneficios que conquista, para que disfruten también de ellos todos sus semejantes. Así proceden individualmente y como nación.

Muchos espíritus superficiales creen que el pueblo americano ama y persigue el dinero como fin supremo. Efectivamente que desde la Escuela se enseña al niño americano que tiene el deber de ganar dinero para vivir y costearse su existencia, para evitar con aquella educación, la presencia de parásitos inútiles y que se conviertan en carga molesta para la colectividad.

Pero, al mismo tiempo, la Escuela le enseña al niño que, una vez satisfechas sus necesidades primordiales y si su trabajo y esfuerzo le dan fortuna, debe emplear parte de ella en ayudar a los necesitados que carecen de recursos bastantes para su bienestar. Y, es por eso que presenciamos constantemente al americano pudiente ayudando y aliviando, no solamente a sus compatriotas. Su generosidad se desborda hacia los ciudadanos del mundo.

Noble ejemplo de esto nos dan las fundaciones Carnegie, Rockefeller y tantas otras de este mismo género, que tienen comprometida nuestra gratitud y la de muchos países.

[illegible] por educación, por tendencia y por carácter, no siente el deleite y goce egoísta de atesorar y juntar "dólares" para conservarlos, sino que, cuando los reúne, destina gran parte para el bienestar propio y de su familia, y al de muchos otros, sin distinción de credos ni nacionalidades.

Estados Unidos es el país que ha producido y produce el mayor número de filántropos.

Tal fué el pueblo que despertó al grito de libertad e independencia, lanzado en Filadelfia el 4 de julio de 1776.

Fué aquél un grito de guerra. Considerando las cualidades del pueblo americano, nadie titubeó que la victoria sería suya a corto plazo.

WASHINGTON

Apareció luego el hombre providencial, el conductor de la marcha triunfal hacia la libertad: Jorge Washington.

Fué nombrado General en Jefe de las Fuerzas Revolucionarias. Empieza la epopeya de la Independencia. El triunfo corona los esfuerzos que dan vida y nacimiento a un pueblo gigante conducido por el Padre de la Patria.

Terminada la lucha, el pueblo agradecido, nombra Presidente de la República naciente al grande y afortunado vencedor. Busca sus cooperadores para que lo acompañen en la nueva lucha, mucho más reñida y difícil, cual era organizar cívilmente al país, dándole una Constitución y Leyes destinadas a fijar los derechos y deberes de gobernantes y gobernados. Era necesaria la organización del país para obtener la nueva victoria de progreso y engrandecimiento.

Washington busca sus Ministros. Fueron ellos: Thomas Jefferson, de Virginia, en Relaciones Exteriores, nombre del Ministerio que más tarde se cambió por el de Departamento de Estado; Alexander Hamilton, de Nueva York, el más fiel amigo de Washington, fué nombrado Secretario del Tesoro; el General Henry Knox, de Massachusetts, fué Secretario de Guerra, y Edward Randolph, de Virginia, fué designado Procurador General.

Con estos cuatro cooperadores Washington desarrolló una campaña formidable ante la opinión y en el Congreso Continental, para obtener una Constitución apta para las necesidades nacionales, sobre la base de una Confederación solidamente unida.

Jefferson y Hamilton, con un esfuerzo gigantesco, defendieron filosófica y prácticamente la sabiduría y eficiencia de estos principios. Se terminó la obra, promulgándose una Constitución por el Congreso, cimentada sobre los cuatro principios siguientes:

1.o—Forma Federal de Gobierno, con poderes específicamente enumerados y bien delimitadas las facultades entre el Gobierno Nacional y las de los Gobiernos de los Estados.

2.o— Respeto a los derechos individuales.

3.o— Independencia del Poder Judicial, con autoridad para proteger al pueblo contra la usurpación de Poderes por parte de la Legislatura o del Ejecutivo, y

4.o— Forma Republicana de Gobierno garantizada para cada Estado de la Unión.

Las razones filosóficas y de conveniencia de estos cuatro Principios, fueron explicadas minuciosamente y enseñadas hasta hacerlas comprender por la opinión, por obra de la propaganda de Jefferson y Hamilton que, aunque no se estimaban, coincidían en la fuerza de la verdad de la obra que realizaban en común por diversas caminos.

Terminada la parte fundamental de la obra constructiva, Jorge Washington no quiso ser reelegido por tercera vez. Renunció a ese honor en forma indeclinable el verdadero Padre de la Patria y, no obstante la magnitud de los servicios prestados, no se libró de los disparos de la ingratitud y de la injusticia.

Como prueba de este aserto, el presidente de la Universidad de Columbia, Mr. Murray Butler, refiere que Williams B. Gil, representante de Virginia en el Congreso, lanzó insultos sobre Washington "hasta donde "alcanzaron, dice, sus débiles fuerzas". Dijo: "Que el Gobierno de los "Estados Unidos podía funcionar "muy bien sin él, y que había "miles de ciudadanos capaces de "desempeñar sus deberes con mayor crédito y provecho".

Con cuanta razón Mr. Murray Butler agrega que sólo "se requerida a este desgraciado por sus bajezas "espirituales".

Sin embargo, esta actitud encontró eco en la prensa de los antifederalistas; amarga circunstancia que revela una bajeza reiterada de ciertas almas humanas, demostrando que aún los más grandes servidores de los pueblos no escapan a la envidia, ni tampoco a las malas pasiones de muchos de sus contemporáneos.

Retirado Washington a su propiedad de Mont Vernoun, bañada por las aguas del Potomac, emprendió su último viaje el 14 de diciembre de 1799 y fué despedido por la admiración y por el homenaje justiciero del mundo.

Fué una verdad reconocida por todos cuando Henry Lee, miembro del Congreso, por Virginia, en su oración fúnebre en Filadelfia, en recuerdo y homenaje de Washington, dijo: "Washington fué y seguirá siendo el primero en la "guerra, el primero en la paz, y "el primero en los corazones de "sus conciudadanos".

Es aquella, realmente, una biografía condensada en tres frases. Y, como una ironía del destino, quien pronunciaba tan nobles y justicieras palabras, fué el padre del General Lee quien, 60 años más tarde, como jefe de los Ejércitos del Sur, trató de destruir la unidad que Washington y sus cooperadores fundaron como la piedra basal en la cual se cimentó la grandeza, el progreso y el bienestar de los Estados Unidos de Norte America.

LA OBRA DE OTROS GRANDES DEMOCRATAS

Fundada la Confederación Federal y Republicana, era menester afianzarla y arraigarla en la opinión; fué aquella la gran obra de Hamilton, de Madison, de Thomas Jafferson el gran expositor del espíritu democrático dentro de su filosofía y de sus conveniencias para la vida de la República, formada, y que se lanzaba en busca de progreso y bienestar.

Fueron grandes en esta obra de consolidar y convertir en realidad las instituciones creadas, el Presidente de la Corte Suprema John Marshall, Daniel Webster, inmenso y elocuente orador, y Andrew Jackson, hombre de gran carácter, activo y que persiguió su objetivo cuando fué Presidente de los Estados Unidos, con firmeza, sin vacilaciones ni retardo.

Marshall estuvo siempre firme sentando una jurisprudencia dentro de la letra y el espíritu de la nueva Constitución.

Webster emprendió la misma empresa y entregó a ella el esfuerzo permanente y arrollador de su oratoria brillante, convincente y jamás superada.

Todos vosotros conocéis la vida de Abraham Lincoln. Desde el tiempo de la inmortalidad en que lo mantiene su inmensa obra humanitaria de salvación y engrandecimiento de su Patria, irradia y proyecta permanentemente su espíritu, luz de humanidad y justicia.

Nada nuevo podría deciros relativo a este gran gigante de la Historia; quiero sólo, para no abusar de vuestra generosa benevolencia, haceros sentir el concepto que Lincoln tenía respecto a su misión histórica.

Contestando a un periodista que le reprochaba no tomar una actitud más agresiva para abolir la esclavitud, el 22 de agosto de 1862, le dijo: "Mi principal propósito en "esta lucha es salvar la Unión, "ya sea salvando o destruyendo "la esclavitud. Si pudiera salvar "la Unión sin libertar a ningun "esclavo, la salvaría; y si pudie"ra salvarla libertando a unos y "dejando esclavos a otros, tam"bién la salvaría. Lo que hago "por la esclavitud y por la raza "negra, lo hago porque creo que "aquello me ayuda a salvar la "Unión".

A pesar del inmenso y supremo interés por la liberación de los esclavos, Lincoln, el Gran Lincoln, por sobre todo y ante todo, quería la salvación de su país, manteniendo al más alto precio la Unión que, con elevada visión, consideraba que era aquella al cimiento de la grandeza y prosperidad de la Patria.

Realizó ampliamente su maravilloso sueño de Estadista: salvar la Unión y concluir con la esclavitud, respondiendo así a una exigencia y a un vigoroso clamor humano.

Pagó la realización de sus ideales al subido precio de su sangre noble y generosa.

Después de estas titánicas luchas para dar a los Estados Unidos instituciones y elementos para alcanzar su suprema grandeza, con todo el vigor de sus anhelos de crecimiento, lastimó a algunos pueblos de menor poder que, naturalmente, se resintieron en contra de la Gran Patria de Washington.

UNA EPOCA DISTANTE

Fueron acusados durante algunos años de imperialismo agresivo y fuerte. Desgraciadamente, nosotros sufrimos también agravios de algunos Gobiernos del gran pueblo, agravios sobre los cuales no debo insistir en esta oportunidad. Los registra la Historia.

Nos enrolaron durante algunos años entre los que se sentían alejados de la amistad y simpatía con la Gran Nación. No nos eran gratos y tampoco nosotros para ellos. Con toda la franqueza con que acostumbré hable, y que sé que también la saben apreciar los americanos, yo figuraba entre los que nos sentíamos más alejados de ellos. Comparaba su amistad con la de los ajetas que, al darnos la mano en señal de afecto, apretan más fuerte que lo necesario y nos dejan durante horas sintiendo los efectos del apretón.

Seguía con interés el movimiento internacional y, cuando se celebró la Tercera Conferencia Panamericana en Río de Janeiro, en el año 1906, me impuse de las palabras que allí pronunció el Secretario de Estado, Mr. Root, que dijo:

"Estos benéficos resultados son "los que el Gobierno y el pueblo "de los Estados Unidos desean en "gran manera. No queremos ob"tener victoria alguna; no de"seamos más territorio que el "nuestro, ni más soberanía que "la [illegible] nuestros mismos. Consideramos la independencia y la igualdad de derecho de los menores y más débiles "miembros de la familia de las "Naciones con derecho a tanto "respeto como los de los grandes "Imperios; consideramos la ob"servancia de dicho respeto co"mo la principal garantía de los "débiles contra la opresión de los "fuertes".

"No pretendemos ni deseamos "derecho alguno, privilegios o "poderes que no concedamos li"bremente a cada una de las Re"pública americana. Deseamos "aumentar nuestra prosperidad, "ensanchar nuestro comercio, "acrecer nuestras riquezas, nues"tro saber y nuestro espíritu; "pero nuestra concepción del "verdadero medio de realizar to"do esto, no es el de derribar a "otros y beneficiarnos con su "ruina, sino ayudar a todos los "amigos para una común pros"peridad y un común desarrollo; "de modo que podamos todos en"grandecernos juntos y llegar a "ser más fuertes".

Estas declaraciones significaban que Estados Unidos mantenía y entraba en la política sincera de paz y amistad iniciada por su Gobierno al invitar en 1881 a una Conferencia Panamericana. La primera de ellas solo pudo celebrarse en Washington en 1889, y allí se insistió en la política defendida, nuevamente, por Mr. Root en 1906.

Mr. Root, manteniéndose firme en la doctrina de su Gobierno, creada en 1881, instruyó a los representantes americanos en la Conferencia de Paz celebrada en La Haya el 31 de mayo de 1907, y al respecto les dijo:

"Importa recordar en la discusión "de cada materia, que el objeto de "la Conferencia es el avenimiento "y no la coacción. Si tales Confe"rencias han de convertirse en oca"siones para tratar de obligar a "las Naciones a adoptar actitudes "que consideren contrarias a sus "intereses, no debe esperarse que "las Naciones envíen a ellas repre"sentantes".

"Importa, asimismo, que los acuerdos a que se llegue sean genuinos y voluntarios, pues, de otro modo, no los aprobaran los países representados cuando les sean sometidos. La comparación de opiniones, las explicaciones o discusiones francas y respetuosas pueden frecuentemente resolver dudas, obviar dificultades y conducir a un acuerdo efectivo en materias en que al principio parecían imposibles. Sin embargo, no es prudente extremar este procedimiento hasta el punto que produzca irritación".

Refiriéndose Mr. Root a las Conferencias de La Haya, de 1899 y 1907, mantuvo su doctrina en los términos siguientes:

"El resultado más valioso de la "Conferencia de 1899 fué que hizo "posible el trabajo de la Confe"rencia de 1907. La obra realiza"da por la Conferencia justifica la "convicción de que el mundo ha "entrado en un proceso ordenado, "en el que, paso a paso, en sucesivas Conferencias, que reanudarán la tarea en el punto en que la dejó su antecesora, se adelantará de continuo en el propósito de armonizar las prácticas de las Naciones civilizadas con sus declaraciones en pro de la "paz".

Mr. Harding, en su Mensaje de 4 de marzo de 1921, cuando asumió la Presidencia, dijo:

"Nos hallamos dispuestos a asociarnos con las Naciones del mundo, grandes y pequeñas, para conferenciar, para consultar, para descubrir los puntos de vista de la opinión mundial, para recomendar el camino que nos lleve a un desarme aproximado y para resolverlo del peso cruelente de las organizaciones militares y navales. Estamos decididos a participar y a sugerir planes de mediación, de conciliación y de arbitraje, y gustosamente nos uniremos a esa expresiva conciencia de progreso que anhela aclarar y formular las leyes de las relaciones internacionales y establecer una Corte Mundial para la resolución de todas las cuestiones jurídicas que las Naciones se hallen dispuestas a someterle a ese Tribunal. Hoy, mejor que antes, conocemos las aspiraciones de la humanidad y las compartimos. Hemos llegado a una nueva precepción de nuestro lugar en el mundo y a una nueva apreciación de nuestra Nación por el mundo".

El mismo Mr. Harding, de acuerdo con la doctrina de Mr. Root, y con lo dicho en su Mensaje al asumir el Mando, inaugurando la Conferencia de Desarme en Noviembre de 1921, dijo:

"Hablando como oficialmente responsable de la invitación, creo poder afirmar que la convocatoria, no es sólo de los Estados Unidos de América, sino más bien la palabra expresa de un mundo cansado de guerras, que lucha por la restauración, hambriento y sediento de mejores relaciones mutuas: la voz de la humanidad que clama socorro y suspira por una paz verdadera".

Más adelante agrega:

"Señores de la Conferencia: Los Estados Unidos os tienden la mano, libre de todo egoísmo, no abrigamos temores, no tenemos fines sórdidos que perseguir; no sospechamos de enemigo alguno; no intentamos ni reclamamos ninguna conquista. Satisfechos con lo que tenemos, no buscamos nada que sea ajeno. Nuestro único deseo es realizar junto con vosotros lo que ninguna Nación puede realizar por sí sola".

Tengo fe en la palabra de los gobernantes americanos, creo en su absoluta sinceridad, y ante lo dicho en los párrafos transcritos y pronunciados en actos solemnes por Mr Root y ratificados por Mr. Harding a la faz del mundo, me convenzo que los Estados Unidos de Norte América ifiaban una política que los comprometía internacionalmente y que significaba una absoluta garantía para los pueblos débiles.

Conocedor de las grandes virtudes del pueblo americano, de sus cualidades e inmensos merecimientos, justificados individualmente y como colectividad, adquirí el convencimiento que servía a mi país, procurando desvanecer con empeño, y por todos los medios a mi alcance, la mala atmósfera que nos separaba de ellos.

Las opiniones reiteradas de diversos gobernantes, que hemos transcrito, y en las cuales han intervenido políticos republicanos y demócratas, revela que se trata de la opinión nacional unánime de los Estados Unidos, circunstancia que es para nosotros una garantía de que serán respetadas las doctrinas y las afirmaciones que nos favorecen.

La propaganda en privado, por la prensa, en el Congreso y en toda forma, produjo favorables resultados. La opinión comprendió que debíamos reaccionar y que llegaba la hora de tener confianza en el pueblo americano, en sus gobernantes, y buscando su afecto sincero, retribuírselo con el nuestro.

La campaña fructificó hasta el punto que Mr. Fletcher, que fué el primer Embajador de Norte América en Chile, y que había evidenciado la fraidad para con su país debido a lejanas y repetidas dificultades, cuando vino a la Quinta Conferencia Panamericana, que inauguré el 25 de marzo de 1923, en mi calidad de Presidente de la República, quedó gratamente impresionado al sentirse aclamado en las calles y recibido con afecto y sinceras muestras de amistad y cariño.

Le informé de la campaña de amistad en que me había empeñado, del éxito obtenido y, en un banquete a que invitó, con profunda emoción, me felicitó y agradeció hondamente que hubiera contribuído a convertir el ambiente frío y hostil de años pasados, en amistad y afecto para su país, para sus habitantes y gobernantes.

Me expresó Mr. Fletcher que daría cuenta a su Gobierno, y que, seguramente, su país no olvidaría nunca a quien había contribuído al nacimiento de una nueva era en las relaciones de Chile y Norteamérica.

EL PROBLEMA DE TACNA Y ARICA

Chile había resistido siempre el arbitraje para resolver por esta vía el largo y viejo problema de la soberanía definitiva de Tacna y Arica. Se sostenía que aquel problema afectaba a nuestra soberanía, y que era contrario a la dignidad nacional, someter un problema de esa especie a ajeno arbitrio.

Tal era la política tradicional seguida por Chile, interpretando la mayoría de la opinión. Sin embargo, para terminar con aquel problema que nos distanciaba de un pueblo hermano y amigo del pasado, era indispensable reaccionar contra aquella política y, desafiando fuertes resistencias, acepté el arbitraje y acepté, también, como árbitro al Presidente de los Estados Unidos, para exteriorizar la confianza que me nos inspiraba aquel alto Magistrado, y como signo de amistad hacia su país.

Aquella determinación habría sido vigorosamente rechazada por la opinión pública, sino se hubiera modificado previamente nuestro resentimiento unánime, respecto a los Estados Unidos de Norte América.

Resultado aquél un acto de extrema amistad, que el país aceptó.

El Presidente Harding, desgraciadamente, falleció antes de expedir el fallo, que dictó su sucesor Mr. Coolidge, fallo jurídico, redactado por uno de los juristas de mayor prestigio en el mundo, Mr. Hughew, que desempeñaba el cargo de Secretario de Estado.

Aquel justiciero fallo, puso término al larguísimo litigio de tantos años, y sirvió de base para devolvernos la vieja y arraigada amistad con un pueblo hermano, que nació junto con nosotros a la vida de la libertad.

Se alcanzó así lo que preferentemente se buscaba.

Aquel fué el magnífico resultado de haber depositado nuestra confianza en el Presidente de los Estados Unidos.

Se nos devolvió la vieja y sincera amistad que tuvimos y deseamos reanudar para siempre con el Perú.

AMISTAD CHILENO-NORTEAMERICANA

Es nuestro vehemente deseo, conservar también para siempre la inalterable amistad y afecto para con el pueblo americano. Preciso es para lograr esta y sentida finalidad que los americanos juzguen en debida forma la psicología de nuestro pueblo. Ofrecemos nuestra amistad, leal y sincera, no hay nada que nos separe hoy día en el orden material y moral; concordamos con las orientaciones actuales de su política; pero, cuando damos nuestra mano de amigos, queremos que se nos corresponda lealmente, sinceramente, como amigos, y jamás como subordinados o sometidos.

La altivez racial de nuestro carácter no acepta jamás situaciones contrarias a nuestra soberanía, a nuestra dignidad de pueblo libre y soberano.

Nuestra inferioridad económica no autoriza para que se crea que aceptamos que se desconozca que nuestra cultura y nuestro régimen institucional, que nos da con honor un puesto de igualdad con los pueblos más grandes en el concierto de las Naciones del mundo civilizado, no nos garantizan iguales derechos.

Rechazamos, por eso, la existencia de Partidos o grupos, que dentro de nuestro territorio obedezcan y sigan consignas u órdenes extranjeras que estén en pugna con los deberes que impone el ejercicio de nuestra soberanía.

En mi deseo de conocer a fondo la situación de los capitales amer anos en el país, el año 20, antes de asumir el Mando con que había sido honrado por mis conciudadanos, visité los establecimientos mineros del norte y centro del país. Mi impresión fué gratísima. El tratamiento dado a los obreros representaba un evidente adelanto sobre la forma como hasta la llegada de los americanos habían sido tratados en el país. Este hecho no puede ser negado con justicia.

Me convencí también, durante 11 años de Gobierno, que era inútil cualquier cargo de imperialismo o de abuso de su poder o influencias que pudiera atribuírseles. Respetaron siempre, y sin protestas, las leyes de la República y las órdenes de la autoridad, ya que no puede considerarse como rebelión, cuando ellos, como los obreros, ejercitan su derecho dentro de las leyes establecidas en defensa de sus intereses.

Me apena profundamente cuando veo que se levantan, fomentan y exageran enconados ataques contra empresas que han traído progreso, adelanto y trabajo, mejorando notablemente la situación de los trabajadores, en comparación con los tratos anteriores, y a cuyo mejoramiento defensa consagré, sin que nadie pueda negarlo, todas y siempre todas, las energías de mi modesta vida.

Se deben corregir los abusos con mano severa, principalmente los que puedan cometerse contra los obreros que son dignos de amparo y protección; pero, no es lícito ni patriótico agrandar las dificultades y encontrar sin justicia a los dos más poderosos factores de la producción: capital y trabajo, armonía que es indispensable mantener en beneficio del país.

Tal fué la orientación de las Leyes Sociales sostenidas y promulgadas por el Presidente del año 20. Fijaron ellas los derechos y deberes del capital, y los derechos y deberes del trabajo, creando Oficinas Administrativas para que fiscalizaran su cumplimiento y Tribunales especiales para dirimir las contiendas entre capitalistas y obreros.

Esforcémonos todos en cumplir aquellas leyes de justicia y redención dentro de su letra y espíritu para establecer así la armonía buscada y necesaria entre el capital y el trabajo, para mantener la estabilidad social, el orden, el incremento de la producción, que es el único medio efectivo y eficaz para disminuir el costo de la vida, que no se alcanzará jamás por ningún medio artificial buscado o que se buscare infructuosamente.

Palabras son estas que arrancan desde el fondo de mi alma.

El país sabe, nadie puede desconocer ni negar, como, permanentemente, he defendido y amado, al pueblo de mi Patria en todo instante, en el Gobierno y fuera de él. Y, quien ya nada espera de la vida, se alza airado contra toda campaña de odio, precisamente, en defensa de los obreros y del país.

En resumen, tomando en consideración los principios democráticos de los Estados Unidos que sirven con soberana y permanente lealtad, el rumbo marcado por la política de respeto a la soberanía y derecho de todos los pueblos, fijada desde el año 1881 por el Gobierno americano y solemnemente reiterada por Mr. Root en 1906, política básica del concepto "del buen vecino", desarrollada y aplicada con inquebrantable firmeza por el Presidente Roosevelt.

Todos estos antecedentes justifican ampliamente la urgente necesidad de afianzar y robustecer la sincera amistad con aquel gran pueblo, prestándole toda nuestra cooperación en su política de armonía continental, de solidaridad humana y de defensa de la paz del mundo.

Para realizar estas grandes aspiraciones, fueron muchos los hombres eminentes que, durante la epopeya de la emancipación y permanentemente durante muchos años después, lucharon por la unidad sólida e indestructible de la América Latina para que, como los Estados Unidos de Norte América, formaran también ellos un conjunto poderoso y sólido.

Fué aquella la idea de Bolívar en el Norte y también la de don Mariano Egaña, reiteradamente, en Chile. Aquella era la oportunidad de realizar esa gran obra y, como nunca es tarde para defender las buenas causas, insisto hoy en la necesidad y en la conveniencia que habría de que todos aquellos países se organizaran en una Federación Política o por lo menos en una Federación Espiritual.

Así unidos, estrechamente vinculados en aspiraciones y propósitos de paz, engrandecimiento y progreso común, sin rivalidades ni desconfianza, seríamos una fuerza poderosa que allegaría un verdadero aporte a la restauración del mundo y, sobre el cimiento de la unidad contribuiríamos en forma más eficaz, a la política de solidaridad y armonía que necesitamos servir de acuerdo con los Estados Unidos, y cooperando a su política de paz y

HO
DE 9.20 A
HORAS

REMA
DE OBJETO
LA SUCURSAL
CAJA DE
POPU
SAN DIEGO
1946, vencidos
Préstamos de
1947, concedidos
cursales N.o 1
Portugal y San
HA
Radios de todo
paraguas, maleta
eléctricos, máqui
de mano, máqui
bir, loza, cuchi
de cocina, obj
lámparas, e
otros artículos
práctica.
PAGO AL CONT
ENTREGA

CASA VICTOR ARAYA
FUNDADA EN 1909
COMPAÑIA 1360
CASILLA 1711 TELEFONOS:

REMATE SEMANAL DE SEG
JUDICIAL Y VOLUNTARI
DE MUEBLES Y MENAJES DE CASA, SANITA
NOS, RADIOS, CAJAS DE FONDOS, MOBILIA
NAS, ETC., EN NUESTRA SALA DE REM
1360 — CALLE COMPAÑIA
Por orden de Julio Jarsan, Laura Morales, Hug
y otros consignantes.
HOY VIERNES 4 DE JULIO, d
y 14.30 horas adelante

CASA VICTOR ARAYA
FUNDADA EN 1909
COMPAÑIA 136
CASILLA 1711 TELEFONOS:
Importante Remate
Maquinarias de la Mueb
DEL SEÑOR SALOMON GHERS
765 — MARIA AUXILIADORA
(Próximo a Santa Rosa, altura del 36
Por orden del curador de la herencia yacente
LUIS RONDANELLI.
HOY VIERNES 4 DE JULIO, A LAS 15
1 GRAN SIERRA HUINCHA INGLESA, 60
te; 1 TRANSMISION DE ACERO 2" completa
ELECTRICO "HOWELL" 3 HP. alterno, trifás
RRA HUINCHA "TAUCO", con su motor alter
UNA MAGNIFICA MAQUINA COMBINADA
y CANTEADORA "TAUCO", con su motor 1/3
PILLADORA de 12", "RED FOX", con su motor
1 TALADRO ELECTRICO "TAUCO" 1/3 HP
"TAUCO" con su motor de 1 HP.; tornillo
bancos carpinteros con tornillo, sargentos de
mientas, maderas, etc.
A LA VISTA HOY DESDE LAS 9 HO
VICTOR ARAYA L. — CARLOS SCHMIDT
ALFREDO RECART S.,
MARTILLEROS DE HACIENDA.
NOTA.—Todas las máquinas están flamando
funciones.

La Sra. María Ossa de Correa.-

Con profundo pesar ha sido recibida en nuestros círculos sociales la noticia del fallecimiento de la señora María Ossa de Correa, acaecido ayer en esta capital.

La extinta dama pertenecía a una de las familias tradicionales de nuestra sociedad, digna por todo concepto de las mejores consideraciones. Era hija de don Carlos Ossa Videla y de la señora Carolina Pretot de Ossa, y estaba unida en matrimonio con don Nicolás Correa Larraín.

La señora Ossa de Correa deja el recuerdo perdurable de sus virtudes y merecimientos que le granjearon la estimación y respeto de sus relaciones. En el seno de su hogar supo conservar siempre vivos los sentimientos de fe, esperanza y caridad de que nos habla el Evangelio, y que ejercía con todos aquellos que se acercaban hasta ella en busca de enseñanzas, de afectos y de ayuda. Para los suyos, que la consideraban como el centro de sus cuidados y ternuras, su desaparición es una pérdida irreparable que los sume en el más hondo dolor.

Los funerales de la señora Ossa de Correa se efectuarán hoy, privadamente.

En el Grill Room del Hotel Carrera.-

El señor Pedro Rubio, con motivo de celebrar su día ono mástico, ofreció una comida a sus relaciones, en el Grill Room del Ho tel Carrera

CLUB DE LA UNION.— Con ocasión de la transmisión del mando del Presidente del Rotary Club de Santiago, motivo por el cual se llevará a efecto en el Club una comida y baile, mañana sábado 5; no se realizará, como se acostumbra, el dinner dansant de los sábados.

A contar desde el sábado 12, se continuarán estos dinners, amenizados por la orquesta de José Ulacia, magnífico conjunto musical procedente de La Habana.

ENFERMOS.— Mucho mejor ha continuado don Marcial Cruz Guzmán.

—Mejor, don Teodoro Blanlot Reissig.

—Ha experimentado una reacción favorable la señora Blanca Guzmán de Squella.

EN LA DIPLOMACIA.— Por encontrarse ausente de Santiago, con su salud quebrantada, el Embajador de Venezuela, Excmo. señor Julio Planchart, no habrá recepción el 5 de julio, Aniversario Patrio de Venezuela.

MISA.—

Con motivo de ser hoy el cumpleaños de la señora Argentina Carbone de Sáez, se oficiará una misa a las 11 horas en la Capilla del Cementerio General, en su memoria.

A ECUADOR.— Se ha dirigido al Ecuador el Embajador de Chile en ese país, señor Jorge Rossellot Aravena, y su hija, señorita Mercedes Rossellot Vicuña y la señorita Marta Besa Prieto.

MATRIMONIOS.— Mañana contraerán matrimonio la señorita Mónica Ibáñez Barcelo con el señor Emilio Balmaceda Balmaceda.

—La señorita Lucy Garretón Labatut con el señor Mario Vial Correa.

—La señorita Heloise Abelli Hylan, con el señor Adolfo Castro Almeyra.

—En Talca, la señorita Alicia Donoso Arellano con el señor Guillermo O. Riquelme Machuca.

El domingo próximo contraerán matrimonio:

—En Valparaíso, la señorita Mercedes Martínez Contreras, con el señor Luis Vélez Samaniego.

—En Santiago, la señorita Marta Gutiérrez Lea Plaza, con el señor Pelayo Vergara Urrejola.

—Ha quedado concertado el matrimonio de la señorita María Teresa Keller Beaumont, con el señor Víctor Vivanco Goycoolea. Hicieron la visita de estilo, el doctor Wenceslao Vivanco Goycoolea y la señora Manuela Goycoolea v. de Vivanco.

POR LOS NIÑOS DE FRANCIA.— Por iniciativa del Comité France-Amerique, las sociedades francesas de Chile están empeñadas en reunir fondos para ir en auxilio de los niños de Francia que actualmente están pasando por una situación de hambre y de miseria.

Con el objeto de aprobar un plan de acción, los directorios de estas sociedades y las personas que simpaticen con esta idea, tendrán una primera reunión que será seguida de un sencillo almuerzo en la Maison de France. Las adhesiones se reciben en el bar de la Maison de France, Agustinas 719. Oportunamente se avisará la fecha del almuerzo.

INVITACION.—

SEDERIA VICTOR, de BUENOS AIRES, invita a las damas chilenas a su tradicional VENTA-OBSEQUIO, que se está realizando hasta el día 12 de JULIO.

Todos los artículos, inclusive las últimas novedades recién recibidas de Suiza, Francia e Inglaterra, han sido rebajados a precios de liquidación.

Santa Fe 1680
Fonos 44-0743 y 42-4455
BUENOS AIRES

SASTRERIA "SEWELL"
ESMERALDA 889 CASI ESQUINA 21 de MAYO

Ofrece novedades exclusivas en ternos y abrigos sobre medida y de media confección, a precios muy convenientes.

SE RECIBEN HECHURAS CON FORRO DE SEDA A $ 600.—

10 MESES PLAZO

CLUB DE LA UNION

Se comunica a los señores socios que hayan adquirido una acción de la "Unión Inmobiliaria S. A.", y que no pagaron la cuota por ellos indicada, dentro del plazo que venció el día 30 de junio último, que a contar del día 8 del presente su opción de compra queda sin valor.

EL DIRECTORIO.

CONSULTE
SU DESTINO SOBRE VIAJES, NEGOCIOS, AMORES
EN
SOTOMAYOR N.o 786
ROSINA

MATERNIDAD
"LUISA KAPLAN"
SERVICIO MEDICO PERMANENTE
ARTURO PRAT N.o 139
TELEFONO: 63128

Apresure su visita a la gran Liquidación SEMESTRAL Gath & Chaves

MILLONES DE PESOS EN MERCADERIAS DE CALIDAD A PRECIOS MUY REBAJADOS

ESCUCHE

Todos los lunes, miércoles y viernes, a las 8½, el programa "Descubra al Culpable", que transmite Radio Corporación, CB 114, con un escogido elenco.

PIENSE

bien en todos los detalles del TELECRIMEN. Fíjese en qué contradicción cae el culpable.

SOSPECHE

En cada uno de los posibles culpables, hasta que crea saber quién es el criminal. Y entonces...

ESCRIBA

...una carta delatándolo a Radio Corporación, Concurso L. A. N., Casilla 244-V, Santiago.

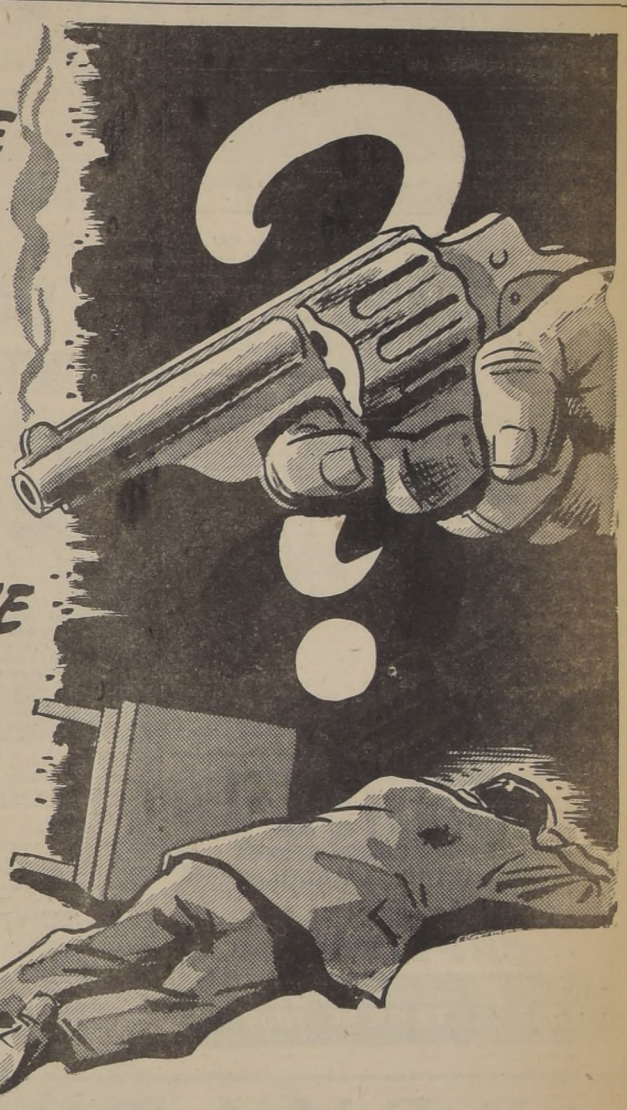

Concurso LAN
Radio Corporación
Cas. 244-V
Santiago

y pase una temporada en BUENOS AIRES y RIO sin el menor desembolso para Ud.

Si usted acierta y su respuesta se ha recibido antes de las 18 horas del miércoles, optará a $ 500.— de premio; a $ 200.— si se recibe antes de las 18 horas del viernes, y a uno de los tres premios de $ 100.—, si se recibe antes de las 18 horas del lunes siguiente, día en que se da la solución al TELECRIMEN de la semana anterior.

ENTRE TODOS LOS QUE ACIERTEN SOLUCIONES DURANTE LOS MESES DE JULIO, AGOSTO Y SEPTIEMBRE, SE SORTEARAN:

PRIMER PREMIO: Pasaje para dos personas, de ida y vuelta, con estada pagada en un hotel de primera clase, durante 15 días, en Buenos Aires, y 5 días en Río de Janeiro. El viaje de Buenos Aires a Río de Janeiro, se hará en los aviones de CRUZEIRO DO SUL.

SEGUNDO PREMIO: Un pasaje, de ida y vuelta, a Buenos Aires, con estada pagada, en un hotel de primera clase, durante 15 días.

Y 10 PREMIOS MAS, CONSISTENTES EN UN PASAJE, DE IDA Y VUELTA A BUENOS AIRES.

"Descubra al Culpable", la audición TELECRIMEN, que entretiene y da premios de extraordinario valor.

TAURUS

LINEA AEREA NACIONAL

LA DISTANCIA MAS CORTA ENTRE LOS PUEBLOS DEL MUNDO

INVITACION A LAS DAMAS CHILENAS

SEDERIA VICTOR

SE COMPLACE EN INVITAR A SU TRADICIONAL VENTA OBSEQUIO QUE SE PROLONGARA HASTA EL 12 DE JULIO

SANTA FE 1680 - BUENOS AIRES
FONOS: 44-0743 y 42-4455

EXTRAORDINARIA REBAJA EN TODOS SUS ARTICULOS

Mrs. Claude G. Bowers, esposa del Excmo. señor Embajador de Estados Unidos en Chile

Excmo. señor Harry S. Truman, Presidente de Estados Unidos de Norte América

Miss Patricia Bowers, hija del Excmo. señor Embajador de Estados Unidos y señora de Bowers

A ESTADOS UNIDOS.— Se han dirigido a Estados Unidos el señor Calixto Rogers Sea, Adicto Civil a la Embajada de Chile en Gran Bretaña, acompañado de su hijo Carlos; el señor John Bailey, Cónsul General de los Estados Unidos, acompañado de su esposa, señora Margaret Kleith Moore de Bailey e hijitos; la señora Blanca Lyon Lynch de Eyzaguirre, Carmen Eyzaguirre Lyon, Lucy Lyon de Lyon, señor Juan Lyon Besa, señor Sergio Vergara Edwards, señoritas Isabel Vergara Bruce y Carmen Vergara Bruce.

VIAJEROS.— De Viña del Mar, don Horacio Squella de la Barra.

—De Concepción, don Jorge Maira, señora Amelia Lamas de Maira e hija.

—Del mismo punto, las señoritas Alicia y Haydée Bilbao Binder.

—A Concepción, el doctor don Sergio Lecannelier y don Alfonso Urrejola Arrau.

FELAXEN

SE TOMA CON AGRADO, por niños y adultos, por su forma de píldoras confitadas con chocolate. Combate el estreñimiento, aun en casos crónicos, produciendo un efecto suave y constante.

Frasco 60 píldoras, $ 15.40
Frasco 20 píldoras, $ 5.70

Alcina y Teholfatetma

EST. CHILENOS Colliere LTDA.

BAUTIZO.— Ha sido bautizada María de la Luz, hija del señor Rafael Concha Donoso y de la señora Elena Undurraga de Concha. Fueron sus padrinos el señor Jaime Zañartu Undurraga y la señorita Elena Concha Donoso.

JEFE DE LA DEFENSA FISCAL DE MAGALLANES

Fué designado Abogado Jefe de la Defensa Fiscal de Magallanes, don Humberto Cifuentes Barrientes, quien actualmente desempeña las funciones de Abogado de la Contraloría General de la República.

DELEGACION AEREA DE ESTADOS UNIDOS

Ayer llegó por vía aérea a Los Cerrillos, la delegación representativa de los Estados Unidos en la institución denominada ICAO, cuyos componentes realizan una gira de acercamiento y de confraternidad por los diversos países de América.

La delegación viene presidida por el General del Aire, señor Lawrence Cuter, y permanecerá algún tiempo en nuestro país, para seguir después a Buenos Aires.

S. E. Y CUATRO MINISTROS VISITARON LAS INSTALACIONES DE LA "LAN", AYER

Arriba, don Juan del Villar explica el funcionamiento de una máquina al Excmo. señor Cuevas y a los Ministros señores Hernández y Bossay.— Abajo, en primer término, los Ministros de Hacienda, Economía y S. E., entre dos consejeros de la LAN.

El Vicepresidente de la República, Excmo. señor Luis Alberto Cuevas, y los Ministros del Interior, don Alfredo Rosende; de Economía, don Luis Bossay; de Hacienda, don Germán Picó Cañas, y de Defensa Nacional, don Juvenal Hernández, fueron invitados ayer por el vicepresidente ejecutivo de la Línea Aérea Nacional, don Juan del Villar, a visitar la Maestranza y demás instalaciones de la LAN, en Los Cerrillos.

Tanto el Primer Mandatario como sus Ministros, quedaron muy bien impresionados por la forma moderna y eficiente como la Línea Aérea Nacional mantiene sus servicios técnicos, por lo cual felicitaron al señor Del Villar. La visita terminó con un almuerzo que se sirvió en el casino del Puerto Aéreo, y al cual asistieron, además, varios de los consejeros de la LAN.

PRESIDENTE PERON LEERA MENSAJE EL PROXIMO DOMINGO

El domingo 6 de julio a las 16 horas chilena, el Presidente de la República Argentina, General D. Juan Domingo Perón, irradiará a gobiernos y pueblos, un importante mensaje con trascendentales declaraciones de solidaridad y pacificación universal.

Esta transmisión será retransmitida por la Corporación Broadcasting Chilena a la hora indicada.

DIRECTOR INTERINO DE AERONAUTICA

Ayer fué cursado el decreto del Ministerio de Defensa que nombra Director interino de Aeronáutica al Comandante de Grupo, señor Enrique Núñez Morgado, mientras dura la ausencia del titular, Comandante señor Gregorio Bisquert, que se encuentra en Estados Unidos.

NUEVAS TARIFAS DE TELEFONOS ESTUDIA SUPREMO GOBIERNO

El Vicepresidente de la República, Excmo. señor Luis Alberto Cuevas; el Ministro del Interior, don Alfredo Rosende; el Director General de Servicios Eléctricos, don Gustavo Lira; y el Gerente de la Compañía de Teléfonos de Chile, don Alejandro Rosselot, se reunieron ayer tarde en la Moneda, y estudiaron, durante largo rato, el proyecto de decreto sobre nuevas tarifas para el servicio de teléfonos. La dictación de ese decreto, como hemos informado, está pendiente por las características especiales del contrato-ley que rige las actividades de la Compañía.

Hoy a las 9 horas se reunirán nuevamente las mismas personas, esta vez con el Contralor General de la República, don Humberto Mewes, que ha sido invitado especialmente para conocer su opinión sobre algunos aspectos legales del asunto, según nos informó anoche el Ministro señor Rosende.

CENTRO DE PADRES DEL LICEO N.o 5

Después de una reunión, verificada en el Salón de Honor de la Universidad de Chile, quedó constituído el primer directorio provisional del Centro de Padres y Apoderados del Liceo N.o 5, de Niñas de Santiago, fundado el 26 de junio último.

Se designaron a las siguientes personas:

Presidente, don Oscar Aravena González, vicepresidente señora Yolanda B. de Marshall, secretario don Oscar Martínez B., y tesorero, señora Elvira Guzmán de S.

Este centro encauzará sus actividades gestionando el pronto cambio de local del Liceo N.o 5, ya que el edificio en donde funciona actualmente se encuentra en precarias condicio-

MUSICA

HERMANN SCHERCHEN DIRIGIRA HOY SU ULTIMO CONCIERTO SINFONICO

SELECTAS OBRAS CLASICAS Y MODERNAS EN EL PROGRAMA

Esta tarde se efectuará el noveno concierto de la presente temporada sinfónica, que corresponde al último que tendrá lugar bajo la dirección del gran director europeo Hermann Scherchen.

El maestro Scherchen ha querido ofrecer en este último concierto de la serie que ofreciera en esta temporada, un programa que incluye obras de tanta trascendencia como la Séptima Sinfonía de Beethoven, la Suite de Danzas de Rameau y la Sinfonía de Requiem, del ilustre compositor británico Benjamín Britten, el valor más alto, sin duda, de la actual generación de músicos ingleses, y aún de entre los del siglo pasado.

Scherchen, que ha estrenado para nosotros obras de tanto alien to como "El arte de la fuga", de J. S. Bach, y obras de Hindemith, Milhaud, Vogel, Knipper y Schechter, para mencionar sólo algunas, ha realizado en su breve temporada de conciertos una obra de verdadera trascendencia, alternando esta actividad con conferencias para los músicos y compositores chilenos.

Esta labor, tanto como sus magníficas interpretaciones de las obras clásicas y modernas, han contado con el aplauso entusiasta del público y de los aficionados a la música. De ahí que éste, su último concierto dentro de la temporada, haya de constituir un hecho artístico especial.

LISSY WAGNER EN EL BALLET DROSSELBART

El domingo tendrá lugar en el Teatro Municipal la última representación del gran ballet en 6 cuadros, con música de Mozart y coreografía de Uthoff "Drosselbart", que lleva ya alrededor de veinte representaciones, desde su estreno a fines del año pasado, con un éxito creciente.

En esta función final de "Drosselbart" actuarán en los roles protagónicos, la distinguida bailarina Lissy Wagner, como la Princesa de este hermoso cuento coreográfico, y Rudolf Pescht en el papel del Rey Drosselbart. Integran el reparto Andrée Haas, Alfonso Unanue, Patricio Bunster, Martín Lande, Luis Cáceres, Virginia Roncal, Carmen Maira, Eva Pizarro, Adriana Torres, Blanchette Hermansen, Irma Valencia, José Verdugo, Ruby d'Ottone, Nora Arriagada, Irma Alzamora, Elly Griebe, Ninfa Lara, Marta González, Esteban Cerda, Francine de Heeckeren, Isabel Bustos, Isabel Glatzel, Marcela Benítez, Helia Rivera y Octavio Cintolessi.

BOLETA EXTRAVIADA

Habiéndose extraviado la boleta N.o 1762, del Banco de A. Edwards y Cía., a la orden del Director General de Pavimentación, tomada por don Jorge Petrinovic, queda nula, sin valor, por haberse dado el aviso correspondiente.

EXPOSICION PICTORICA DE ALFREDO ARA

En la Sala de Arte del [illegible] Chile, se inaugurará el próximo a las 18 horas la Exposición del afamado pintor nacional Araya Jacobsen.

Esta vez presentará cerca de treinta telas, que pondrán en evidencia las extraordinarias dotes de este artista para expresar bellezas naturales de nuestro país.

Como paisajista Araya [illegible] comparte con Strozzi la más alta jerarquía de los [illegible] pintores de nuestro ambiente, y estamos seguros que su nueva exposición se constituirá en el acontecimiento de nuestra gran [illegible] intelectual y artística.

TURISTAS CHILENOS BIENVENIDOS a VARELA HOUSE

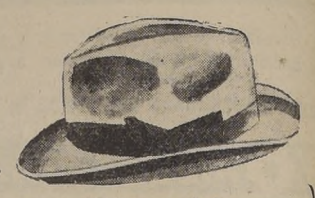

Nuevo modelo

Variado surtido, en telas inglesas importadas de la mejor calidad.

En seda natural y rayon

REBAJAS:

Descuentos hasta el 15 %

VARELA CORRIENTES 632 HOUSE BUENOS AIRES

MUEBLES

NORMANDOS y MODERNOS DE ALTA CALIDAD

CREDITOS

Fábrica y Muestrario CATEDRAL

1037 · CATEDRAL · 1037

REMATE

Por acuerdo de los interesados en la sucesión de doña Amelia Figueroa Vial y comunidad Figueroa Fernández, se rematarán ante los árbitros señores CARLOS FLOREZ VICUÑA y HERMAN CHADWYCK VALDES en el estudio del primero de los nombrados, Bandera 75, tercer piso, oficina 208 el día.

MIERCOLES 9 DE JULIO PROXIMO, A LAS 11.30 HORAS

LAS SIGUIENTES PROPIEDADES DE

SAN DIEGO ENTRE FRANKLIN Y BIO BIO

DE ESTA CIUDAD POR LOS MINIMOS QUE SE INDICAN:

LOTE N.o 1, SAN DIEGO 2126-2128 (PANADERIA)

Frente: 18 metros a San Diego, fondo 63 metros. Superficie: 1,130 m2. Edificación: 400 metros cuadrados.

MINIMUM: $ 1.105,000.— AL CONTADO: $ 500,000.—

LOTE N.o 2, SAN DIEGO 2154 (LOCAL COMERCIAL)

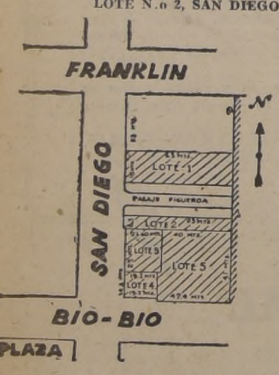

Frente 8,5 m. m/m. a San Diego. Fondo: 63 metros. Superficie: 535 m2. Edificados: 250 metros cuadrados.

Mínimum: $ 370,000.— Al contado: $ 200,000.—

Lote N.o 3: San Diego 2156, 58, 60, 62, 64, 5 almacenes

Frente: 25 metros a San Diego. Fondo: 21.60 metros. Superficie: 540 m2. Edificado: 400 m2.

Mínimum: $ 885,000.— Al contado $ 450,000.—

Lote N.o 4: San Diego 2168-90 esquina Bío-Bío y Bío-Bío 1081, 2 almacenes, 2 locales y 1 casa de altos.

Frente a San Diego 14.60 metros. Frente a Bío-Bío 19.15 metros. Superficie 174 metros; edificado 400 m2.

MINIMUM: $ 874,000.— AL CONTADO: $ 450,000.—

LOTE N.o 5, BIO-BIO 1083 — 85 — 87 — 89 — 95 — SEIS CASAS

Frente a Bío-Bío 42.40 metros, contra frente 40 metros, fondo 41 metros. Superficie, 1,700 metros cuadrados. Edificados: 220 metros cuadrados.

MINIMUM: $ 1.086,000.— AL CONTADO: $ 550,000.—

FUNDO

"SANTA AMELIA DE BULI"

Estación BULI, 10 kilómetros al norte de San Carlos; 246 cuadras regadas; aguas mitad del Canal Arrau; arrocero y triguero.

MINIMUM: $ 1.100,000.— AL CONTADO: $ 600,000.—

Todas las medidas son aproximadas. El precio se pagará al contado lo indicado en cada caso y el saldo a 6 meses plazo, con el interés del 8% anual y 12% en caso de mora; se exceptúa el fundo en que el saldo se pagará mitad a 4 meses y mitad a 8 meses, con el interés del 8% anual y 12% en caso de mora.

Todo interesado deberá acompañar boleta equivalente al 10 por ciento del mínimum a la orden de los árbitros.

Demás bases y antecedentes estudio de don Carlos Flórez Vicuña.

BANDERA 75 — TERCER PISO — OFICINA 208

CARLOS LETELIER, Actuario.

¡OFERTA ESPECIAL DE PIELES!

ADQUIERA HOY MISMO SU ABRIGO DE PIELES,

SIN PIE Y A SOLA FIRMA

Y HASTA CON 15 MESES DE PLAZO

ESTA PRIVILEGIADA OFERTA COMPRENDE SOLO NUESTRAS CONFECCIONES EN: CASTOR, SKUNGS DE MAGALLANES, KARAKUL IMPORTADO, MURMELINA. NUTRIA NEGRA Y NUTRIA EN COLORES.

TENEMOS LINDOS ABRIGOS PARA ENTREGA INMEDIATA CON CUOTAS MENSUALES DESDE $ 298.—

EN LA ANTIGUA Y ACREDITADA

PELETERIA BLANCO ENCALADA

FUNDADA EN 1910

59 — PASAJE MATTE — 59 Teléfono 33401

EN EL ORIENTE.-

matinée infantil realizada en el Oriente, con motivo del cumpleaños de la niñita Paulina Conte Besoain

A PERU.— Se han dirigido a ese país el ex Contralor General de la República don Agustín Vigorena y señora Jordana Ramírez de Vigorena.

NACIMIENTO.— Ha nacido en Concepción Jorge Luis, hijo del teniente de la Armada señor Jorge Tapia Caballero y de la señora Teresa Castillo de Tapia.

En el Hotel Carrera.-

Homenaje a los Estados Unidos de Norte América: Siendo hoy el aniversario de la Independencia de los Estados Unidos de Norte América, se llevará a cabo en los salones del hotel Carrera la comida y recepción que ofrece la Colonia norteamericana residente.

La tenida será de smocking.

—Manifestación a la señora Raquel García de Zamorano: Sus alumnas del 6.o año del Liceo N.o 6 de esta capital la harán objeto de una manifestación, que tendrá lugar esta tarde en el hotel Carrera, con la cual le auguran éxito en sus nuevas funciones, con motivo de haber sido promovida a directora del Liceo N.o 5.

—Despedida de solteros: Sus relaciones agasajarán a la señorita Nelly Sepúlveda Acuña y señor Alejandro Espinoza Solis de Ovando con una manifestación que les ofrecerán el domingo en el hotel Carrera, para despedirlos de su vida de solteros.

Las adhesiones se están recibiendo en la caja central.

—Asociación Norteamericana de Mujeres.— Las damas miembros de esta entidad se reunirán en un té en el hotel Carrera, el que tendrá lugar a las 17 horas del próximo lunes.

—Tea-bridge de beneficio: Bajo los auspicios de los directorios de los Centros de Madres de las Gotas de Leche "Navidad" y "Baldomera A. de Torres" se ha organizado un tea-bridge de beneficio para estas instituciones, el que tendrá lugar en los salones del hotel Carrera, en la tarde del martes 22 de julio.

En la misma oportunidad, y complementando esta reunión social, se efectuará una exhibición de modelos para niños y niñitas.

Las reservas de mesa y toda clase de informaciones sobre este beneficio, son atendidos por las señoras Adriana Guerrero de De la Cruz, teléfono 40348; Laura F. de Labarca, teléfono 42267, y Ester Ugarte I., teléfono 31421.

PROGRAMA DE RADIO SOCIEDAD NAC. DE MINERIA

12.30	Noticioso.
13.00	Ritmo de vals.
13.15	Autores chilenos.
13.30	Canciones y melodías.
14.00	Noticioso.
14.05	Jesse Crawford.
14.15	En la Huerta de Valencia.
14.30	Operetas por John McCormack.
14.45	Melodías amables.
15.00	Noticioso.
15.05	Orquestas argentinas.
15.30	Desde la Bolsa de Comercio.
15.45	Ritmo rápido con Louis Volá.
16.00	Noticioso.
16.05	Cantan las naciones.
16.30	Fantasías musicales.
17.00	Música chilena.
17.15	Radio Gaceta.
17.30	Programa selecto.
18.00	Noticioso.
18.10	Estrellas de la canción.
18.30	Acuarelas españolas.
18.40	Noticioso.
18.45	Los Titanes de la música.
19.00	Noticioso.
15.02	Desde la Bolsa de Comercio.
15.15	Música chilena.
16.30	El oyente propone.
17.00	Noticioso. Cierre del Mercado Bursátil.
17.05	La hora del té.
18.00	Noticioso:
18.05	Radioteatro como homenaje al día de los Estados Unidos.
18.30	La Hora Minera.
18.45	Cine - Mundo.
19.00	Noticioso.
19.05	Concierto desde el Teatro Municipal.
20.30	Bailables desde el Oriente.
21.00	Noticioso.
21.15	Radionoticias y entrevistas al pasar.
21.30	Gregorio Barrios.
22.00	Florencio Zanelli y Orq. Jazz Handler.
22.30	Cía. Edmundo del Solar.
23.00	Noticioso.
23.05	Bolero.
23.30	Fantasías musicales selectas.
24.00	Noticioso de última hora.

La gran fiesta rotaria de mañana en el Club de la Union.-

Llegan a su término los preparativos que se realizan para celebrar mañana la tradicional ceremonia de la transmisión del mando del Rotary Club de Santiago, estimada como el momento culminante de la actividad anual de esa institución.

Numerosos rotarios y miembros de su familia han reservado mesas para la comida y baile que componen el programa.

Durante la comida se realizará el acto de la entrega del cargo presidencial por don Ramón Eyzaguirre Gutiérrez a su sucesor, doctor Ruperto Vargas Molinare.

La animación del baile, que seguirá a la comida, estará a cargo de una prestigiosa orquesta, lo que asimismo habrá de contribuir al brillo del que habrá de ser, sin duda, uno de los actos sociales más importantes del presente año.

Las inscripciones se recibirán hasta las últimas horas de la tarde de hoy, en las oficinas de secretaría del Club Rotario y en los teléfonos 88026 y 84532.

La tenida será de smoking.

BAILE.— El Directorio de Unión Española tiene el agrado de invitar a todos sus socios a un baile que se efectuará el próximo domingo 6, a las 19 horas, en los salones de su local social de Avenida B. O'Higgins 911.

RECEPCION DEL 4 DE JULIO.— Con motivo del día de la Independencia Nacional, y siguiendo la tradición establecida, el Excmo. señor Claude G. Bowers, Embajador de los Estados Unidos, recibirá a la colonia norteamericana residente, mañana, de 19 a 21 horas, en la residencia de la Embajada.

Contribuya a cuidar-se del resfrío cuando salga a la calle...

Tome la precaución de colocar unas gotas de INHALEX en su pañuelo y sentirá un agradable alivio.

$ 20 FRASCO GRANDE
$ 12 FRASCO DE BOLSILLO.

Fórmula: Metiletilcetona

Inhalex M. R.

DISTRIBUIDORES
ESTABLECIMIENTOS CHILENOS COLLIERE LTDA.

CASA SPINETTO HA INAUGURADO
UNA NUEVA CASA EN MENDOZA, EN AVENIDA SAN MARTIN 1450

La prestigiosa firma B. E. Spinetto, considerada como una de las mejores casas especialistas en artículos finos para hombres, acaba de inaugurar en la ciudad de Mendoza una lujosa sucursal

Como en su casa central de Buenos Aires, calle Corrientes 770, la nueva casa ofrece un variado y completo stock de artículos finos para hombres y señoras

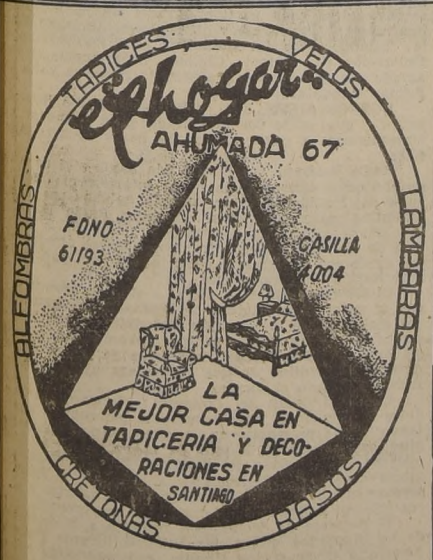

NUESTRO PERSONAL TECNICO ESTA A SU DISPOSICION

PIDANOS PRESUPUESTOS SIN COMPROMISO

¿TIENE USTED MIEDO DE SONREIRSE?

La verdad es que de cada 5 personas, cuatro pueden estar avergonzadas de su sonrisa.

Los dientes blancos y relucientes son el resultado natural de la buena salud y el cuidado diario de la boca. Y la salud de los dientes y las encías, a su vez, nos ayuda a conservarnos sanos.

Un excelente medio de ayudar a la Naturaleza a conservar la salud y la belleza de la dentadura consiste en cepillarse los dientes diariamente — dándose masaje en las encías al mismo tiempo— con el dentífrico FORHAN'S para las encías.

El dentífrico FORHAN'S contiene una substancia astringente, fórmula del eminente periodontólogo Dr. J. Forhan; y está expresamente preparado para limpiar y embellecer los dientes, combinado con el masaje.

Visite a su dentista con frecuencia. Cepíllese los dientes diariamente con el dentífrico FORHAN'S y dése masaje en las encías con él. Luego, ¡sonríase sin temor!

"Límpiese los dientes con él"

Forhan's
R. J. Forhan D.D.S.
Forhan's para las Encías
Forhan's contiene una sustancia astringente

En nuestra grandiosa
LIQUIDACION
de Invierno

A PRECIOS MUY REBAJADOS, REALIZACION TOTAL DE ARTICULOS SELECTOS Y DE CALIDAD PARA LA MUJER, EL HOMBRE Y EL NIÑO ELEGANTE Y PARA EL HOGAR

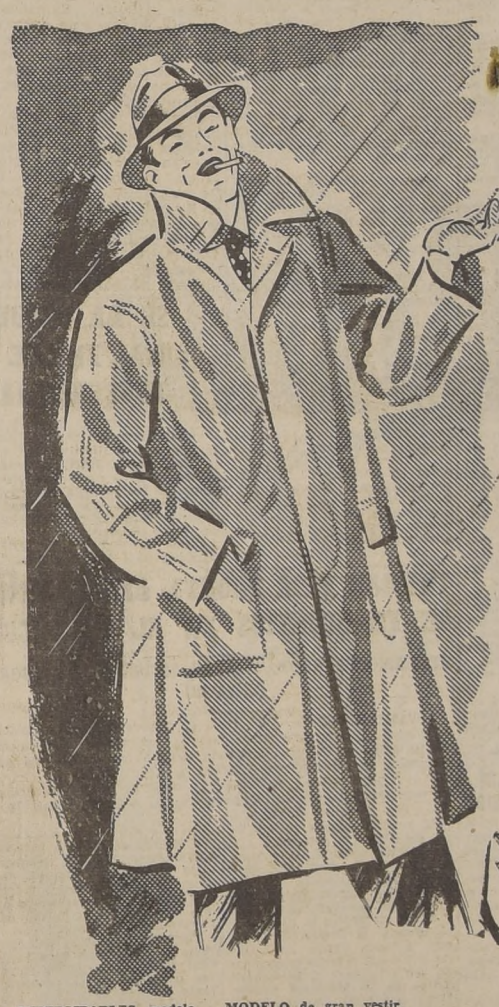

ABRIGOS confeccionados en fino Casimir Nacional, modelos amplios, derechos, o cruzados, muy indicados para la temporada . . .$ **885.–**

SOBRETODOS muy bien terminados, con forro raso de seda, en modelos de gran novedad y sport. Surtido completo de tallas, a . . .$ **995.–**

AMPLIO SURTIDO de sobretodos confeccionados en Casimir semi-peinado, todo forrado en seda, terminado como si fueran de medida .$ **1.390.–**

MODELO RAGLAN, terminado en fina tela de fantasía, género sport, muy apropiado al estilo. Acabado con materiales de gran calidad ... ...$ **1.750.–**

ELEGANTE MODELO semi-entallado, confeccionado en gamuza de alta calidad, cruzado o derecho, de gran vestir. Colores: azul, negro, café y gris unido .. ..$ **2.090.–**

IMPERMEABLES, modelo "PILOTO", muy cómodos y prácticos para las lluvias, terminado en tela norteamericana, todo forrado en escocés ..$ **1.195.–**

ELEGANTE modelo "PILOTO", confeccionado en fina tela norteamericana, con entretela vulcanizada; corte de gran moda . .$ **1.690.–**

TERNOS terminados con Casimires muy indicados para la temporada, surtido en colores y tallas, cruzados y derechos $ **1.450.–**

AMPLIO SURTIDO terminado en casimir semi-peinado, diseñado en fantasías muy novedosas . . .$ **1.695.–**

MODELO de gran vestir de línea moderna, en Casimir peinado, fantasías sobrias en colores oscuros .$ **1.750.–**

TERNOS, confeccionados en fino Casimir Inglés, muy acertado para invierno, terminado con materiales de la mejor calidad .$ **2.275.–**

AMPLIO SURTIDO de ternos confeccionados en Casimir peinado, gran variedad de colores y gustos. Adecuados para invierno y media estación y acabados con materiales escogidos en la mejor calidad .$ **2.485.–**

Departamento Caballeros
1.er Piso

AMAGO DE INCENDIO EN ZAPATERIA

Un incendio que no tuvo mayores consecuencias, puesto que no hubo desgracias personales y que duró escasamente 15 minutos, se declaró anoche a las 21.15 horas en el local que ocupa una zapatería situada en Avenida Matta esquina de Santa Elena.

Acudieron las Compañías de Bomberos del sector, y lo único que se tuvo que lamentar, fue que el techo del edificio, a consecuencias del agua que le cayó encima, se derrumbó.

El grabado nos muestra un aspecto del siniestro.

DISTINCION RECIBIO PROFESOR BOLIVIANO

El doctor Raúl Fernández de Córdova, profesor de Clínica Médica de la Universidad de Sucre (Bolivia), que ha presidido la delegación de esa Universidad que visitó recientemente Santiago, ha recibido dos altas distinciones: la Facultad de Ciencias Médicas de Santiago lo ha designado Miembro Correspondiente de dicha Facultad, y la Sociedad Médica Chilena le ha conferido un diploma, nombrándolo Socio Honorario.

FUNERALES DEL SEÑOR WASHINGTON BANNEN

Con toda solemnidad se efectuaron en la tarde de ayer los funerales del distinguido hombre público, don Washington Bannen.

Varios cientos de personalidades de los círculos políticos, sociales y culturales acompañaron hasta el Cementerio General los restos del extinto.

Anotamos representaciones esciales del Club Hípico, Institución en la cual el señor Bannen era director; Partido Radical, empleados del Registro Civil; personal de la Intendencia y Municipalidad de Santiago; Consejo del Colegio de Abogados, etc.

En nombre del Colegio de Abogados, pronunció un discurso el señor Ignacio Ureta.

Asistió todo el Cuerpo de Bomberos del cual era antiguo miembro el señor Bannen.

REUNIONES CIENTIFICAS

SOCIEDAD CHILENA DE TISIOLOGIA.—Sesionará hoy, a las 19 horas, en el local de la Sociedad Médica, Merced 565, con la siguiente tabla:

1.—Nuevo Procedimiento de Inoculación Experimental.

Equipo Médico Sanatorio "El Peral". Relator: Dr. F. Fuenzalida.

2.—Tratamiento Quirúrgico del Quiste Hidatídico Pulmonar. Resultados.

Equipo Médico Sanatorio "El Peral". Relator: Dr. Juan Peñaur.

SOCIEDAD CHILENA DE DERMATOSIFILOLOGIA.— Celebrará sesión de trabajos hoy, a las 10.30 horas, en el Hospital San Luis, con la siguiente tabla:

1.o—Casos pendientes.

2.o—Alergia a substancias plásticas (nylon). Dr. Ramírez.

3.o—Dos casos de enfermedad de Nicolás-Favre. Dres. Weinstein, Hevia e Ignacio González. (Clínica Prof. Prunés).

4.o—Probable Sifiloma terciario labial. Prof. Jaramillo y Dr. Toro.

5.o—Mordedura de satán. Prof. Jaramillo, Prats y Dr. Toro.

6.o—Paroquenatosis de Mibelli (con presentación de enfermo). Dr. Sainte-Marie. (Clínica Regional de Piel de Valparaíso).

7.o—Cuadro febril tóxico arsenical. Prof. Prats y Dr. Abeliuk.

Se nos encarga invitar a todos los que se interesen por estos temas, especialmente a los médicos y estudiantes de Medicina.

BIBLIOGRAFIA

LA REVISTA "EVA"

Hoy aparece el N.o 127 de la revista "EVA", y, como de costumbre, trae un material de lectura muy ameno e interesante.

Cabe destacar en esta ocasión un artículo de Henriette Morvan, comentando el libro de Carlos Lavín, "La Chimba". En él se encuentran datos históricos sobre algunas mujeres chilenas de la época colonial. Una poética biografía de Selma Lagerloeff, la maravillosa escritora sueca. Siria, Tierra de Leyenda, es una sugestiva nota de viajes que nos hace evocar toda la poesía y el misterio de Oriente. Además, tres hermosos cuentos completos y la terminación de la emocionante novela de misterio. Completan el material de lectura las secciones, acostumbradas de "A propósito de Adán y Eva". Trae diez páginas de modas a dos colores, con los últimos modelos de Nueva York y París, páginas de belleza, bordados, tejidos y lencería. Todo este interesante material, junto con su lujosa presentación, hacen del N.o 127 de EVA un deleite para las lectoras de todo el país.

TRIBUNALES DE JUSTICIA

Movimiento de ayer

CORTE SUPREMA

Relator Sr. Méndez

Primera Sala

Continuó y quedó en acuerdo la 2.a de anteayer; M. Infante con M. Vargas. Las de la tabla, no vistas.

Segunda Sala

Relator señor Urrutia.

Continuó y quedó con alegatos pendientes la 4.a de anteayer; L. Benavente S. de A. con M. Sanhueza G. y otro. Las de la Tabla no vistas.

Fallos del acuerdo: E. Bunster con S. Gordón, ha lugar forma; Soc. F. C. Puerto Quintero (quiebra) ha lugar fondo; G. Vila con A. González, desistido fondo; Contra I. Quijada, sin lugar fondo; E. Lefort con Cemento Melón, sin lugar fondo; C. Yueng con H. Gribbel, sin lugar forma; G. Pinto con R. Rebolledo, ha lugar fondo.

CORTE DE APELACIONES

Primera Sala

Relator señor Matte

7) R. Portales con L. Portales, desistida. Las demás no vistas o suspendidas.

Falladas en acuerdo: L. Sepúlveda con H. Ruiz, confirma-

Segunda Sala

Relator señor Pemjean.

Agregada: con L. Valenzuela, aprobada; A. Retamales con J. Osorio y otros, acuerdos. Las demás no vistas o suspendidas.

Falladas en cuenta: Sumarios N.os. 3320, 3354, 3356, 5378, 3433, aprobados y N.o 3345 del 47, suspend. efectos. Falladas en acuerdo: G. Guevara con M. Olivares, entregado borrador.

Tercera Sala

Relator señor Ponés.

1) con R. Pizarro, confirmada; 2) con M. Navarro, aprobada con declaración; 4) con J. Hauska, aprobada; 5) con M. Pérez y otros, confirmada y aprobada. Las demás no vistas o suspendidas. Fall. en acuerdo con J. Basualto, aprob. y rev.

Cuarta Sala

Relator señor Maldonado, revocada.

Agregada: con O. Estay y otro 1) C. Ocrea con J. de D. Marticorena, alegatos pendientes. Las demás no vistas o suspendidas.

Quinta Sala

Relator, señor Martín.

1) Exp. sobre tuición menores C. y G. Moreno, confirmada; 4) L. Aravalet con M. Santín, confirmada; 5) Exp. sobre liq. de comunidad, partes, L. Martínez y R. Recabarren, confirmada e improcedente; 10) R. Pérez con El Fisco, aprobada. Las demás no vistas o suspendidas.

Sexta Sala

Relator señor Munizaga.

Agregada: con L. Rivera, revocada. 2) Suc. B. Aravena, cuad. de inventario, desistida; 3) R. Mac Clure con Soc. Mello y Cía. Ltda., desistida.

Las demás no vistas, suspendidas o en acuerdo.

Detectives que se distinguieron en junio, premiados

Con el objeto de estimular al personal que ha trabajado con eficiencia, la Dirección de los Servicios de Investigaciones acordó distribuir premios en dinero efectivo a los mejores detectives y jefes que han actuado con mayor competencia en el curso del pasado mes de junio.

Para este objeto, el Director de los Servicios, señor Luis Brun repartió ayer la suma de ocho mil pesos, en la siguiente forma:

$ 2.000 al detective 1.o Juan Riquelme Barrera, de la Tercera Comisaría Judicial, que el mes pasado obtuvo el récord de órdenes judiciales cumplidas con éxito, por homicidios, quiebras, estafas, incendios, etc.

$ 2.000 para el detective 2.o que tuvo el récord de detenciones de ladrones y criminales peligrosos en el mes. Este funcionario aprehendió a 99 individuos que estaban actuando en diversos sectores de la ciudad, con un promedio de tres por día, récord difícilmente superado por policías extranjeros.

$ 1.000 a cada uno de los detectives Ernesto López Lillo, Primitivo Cubillos Rojas, José Tudelá Iturrieta y Raúl Bravo Saldes, de la Comisaría Rural, por haber realizado la mejor diligencia del mes (a excepción del caso Amar, cuyos detectives fueron calificados anteriormente con mención honrosa), quienes descubrieron a un individuo que desde hacía un año se dedicaba a descuerar vacas lecheras finas, en la comuna de Maipú. Aquel sujeto, llamado Carlos Maluenda Araya, alias "El Dormilón", había alcanzado a matar 60 vacas de raza, y para detenerlo fué necesario que los detectives trasnocharan varios días y se ubicaran en matorrales y zanjones para sorprender infraganti al mencionado cuatrero.

Además, el Director de los Servicios dispuso que se anotaran en la hoja de servicio felicitaciones a otros seis funcionarios que obtuvieron brillantes pesquisas en el mes de junio.

Se nos ha informado que esta iniciativa continuará todos los meses, y en Pascua se dará un premio especial por la labor cumplida durante los últimos seis meses.

UNA SEÑORA MURIO AL CORTARSE CABLE DE ALTA TENSION

Un cable de alta tensión de la Compañía de Electricidad se cortó ayer a las 17 horas, en el camino de Santiago a Puente Alto, frente al paradero San Jorge, matando instantáneamente por el golpe de corriente, a la señora Dolores Tapia Muñoz, que en esos momentos transitaba por dicho lugar, quien llevaba en sus brazos a su hija Aida Ahumada Tapia, la que resultó con graves lesiones en el cuerpo y un brazo.

El cadáver de la víctima fue enviado al Instituto Médico Legal, y la menor de tres años de edad, quedó hospitalizada en la Casa de Socorros de Puente Alto.

En la Compañía Chilena de Electricidad, se nos informó anoche que aún no se había logrado establecer el origen de aquel accidente. La policía estima que se originó a consecuencia de un acolchadura mal hecha, o sea que la tensión del cable deshizo el nudo de dos alambres.

APARECIO REVISTA "ACCION SOCIAL"

Se encuentra en circulación la revista "Acción Social", dirigida por la señora Cora Cid de Castro y que es órgano oficial de la Caja de Seguro Obligatorio.

Un selecto material de lectura y una espléndida presentación aseguran a esta revista un éxito promisorio.

Entre las colaboraciones que figuran en su primer número, anotamos a Jorge F. Nicolai, Profesor Sótero del Río, Moisés Poblete Troncoso, Leopoldo Castedo, Dra. Matilde Huici Guillermo González M. y Manuel Rodríguez.

Su editorial hecho por el vicepresidente de la institución, don Alfredo Leonardo Bravo, enfoca interesantes aspectos de reformas a la Ley 4.054.

Interesantes gráficos y estadísticas destacan también su importancia en esta revista, que es, sin duda, en su género una de las mejores del país.

Hacemos especial mención de un artículo del Profesor Nicolai, que trata sobre "regularidad e irregularidad en el progreso humano", como asimismo la "primera clase de Medicina Social".

NOTICIARIO GREMIAL

SINDICATO PROFESIONAL DE CHOFERES.— Su directorio se reúne hoy, a las 4 de la tarde, en Cochrane 49, con los delegados de paraderos y comisiones de organización, finanzas, recepción y festejos, del próximo ampliado gremial, fijado para los días 10, 11 y 12 del presente en Santiago.

DISERTACION RADIAL DE UN DIRIGENTE.— Por Radio Bulnes, CB-89, hablará el próximo domingo, a las 13.30 horas, el Secretario de la Sociedad Artesanos, señor Francisco Torres Martínez, quien se referirá a la candidatura del señor Salvador Fernández F. como Consejero del Banco Central, en representación de las entidades obreras del país. La candidatura del señor Fernández es patrocinada por la Sociedad Artesanos y la Unión de Tipógrafos.

SINDICATO PROFESIONAL DE PANIFICADORES. — Llama a reunión para hoy a las 4.30 de la tarde, en calle Esperanza N.o 1057, para elegir nuevo directorio. Encarece puntualidad.

CITACION A LOS CONJUNTOS ARTISTICOS.— La Secretaría de la Academia Teatral Libertad Lamarque, llama para hoy, a las 20 horas, en Serrano N.o 232, a los Conjuntos Los Bohemios, Jorge Abril, Rubén Darío, Caupolicán, Elena Puelma, Arte y Letras, Academia Real, Los Araucanos, Luis Phillips, Minerva y Estudiantina Libertad. Objeto: para asuntos que les interesan.

COMISION FEMENINA DE LA CTCH.— La Comisión Nacional Femenina de la CTCH, cita a las delegadas de sindicatos para mañana sábado, a las 18 horas, en Estado 33, tercer piso. Deberán concurrir las organizaciones adheridas a esta Comisión, ya que las componentes del MEMCH las invitan para importantes asuntos relacionados con el acto del domingo 13, en el Teatro Coliseo.

ASOCIACION DE JUBILADOS DE CORREOS Y TELEGRAFOS.— Convoca a asamblea general para el próximo domingo, a las 9.30 horas, en Esmeralda 878. Objeto: elegir directorio, previa lectura de la memoria y balance anual.

SINDICATO DE CORTADORES DE CARÑE EL ADELANTO.— Celebra reunión general pasado mañana, a las 11 horas, en Cochrane 1010. Tabla: cuenta de los delegados al Congreso de Itancagua e informe sobre incorporación del gremio a la Caja de EE. Particulares.

EL MUNDO SE DIVIDIO EN DOS GRANDES BLOQUES ANTAGONICOS

BEVIN REGRESO AYER A LONDRES

LONDRES, 3. (U. P.)— (Por Edward Roberts).— Sonriente y visiblemente complacido, pisó tierra de Londres, en un aeródromo de esta capital, a las 3.20 de esta tarde, el Canciller británico, Mr. Ernest Bevin, pocas horas después de haber tomado en París, la trascendental decisión de seguir adelante con el plan de rehabilitación económica conjunta de Europa, sin contar con la participación de la Unión Soviética.

Se creyó que Bevin concurriría inmediatamente a la oficina del

Primer Ministro, después de llegar para informar a Clement Attlee sobre la conferencia tripartita que quedó trunca en París, cuando el Canciller soviético, Viacheslav M. Molotov, rehusó aceptar las proposiciones anglo-francesas para la recuperación del viejo Continente. Un portavoz de la Oficina del Primer Ministro, dijo que Bevin no se entrevistará con Attlee hasta mañana.

Momentos antes de la llegada de Bevin, en el Parlamento británico se había discutido la situación creada por la actitud de Molotov y la determinación franco-británica de seguir adelante con el plan esbozado en las ofertas hechas por el Secretario de Estado de Estados Unidos, George C. Marshall.

Entre las preguntas que se le hicieron al respecto, el Secretario de Estado Héctor McNeil hizo ante el Parlamento profesión de "lealtad inquebrantable" a las Naciones Unidas en el enfoque e intento de solución de los problemas económicos europeos. McNeil leyó ante el Parlamento el comunicado emitido en París, en el cual se invita a todas las naciones de Europa, con excepción de España, a participar en la conferencia para organizar la ayuda económica a Europa, según las ofertas hechas por Marshall.

Diez mil millones de dólares necesita Europa en tres años

DETENIDO EL GENERAL FRANCES J. C. MERSON ACUSADO DE ESTAR IMPLICADO EN LA CONJURACION

PARIS, 3 — (UP) — Por David Loehwing.— El general de la reserva Jean Casimir Merson, ex Agregado Militar a la Embajada francesa en Estolcomo y Belgrado, fué detenido esta noche acusado de complicidad en la conspiración derechista de los "maquis negros" para derrocar al Gobierno.

Merson, que está jubilado desde 1940, fué informado oficialmente de los cargos en su contra por el Juez Robert Ley y remitido a la prisión de la Santé en París. Merson estuvo sometido a un interrogatorio de casi 24 horas por los funcionarios de la Sureté Nationale.

Aunque no se ha revelado cuáles son los cargos formulados contra el general de 64 años, se ha dicho que él fué quien trazó el famoso "pla nazul" para la proyectada marcha de los conspiradores sobre la capital para el día 6 de julio.

La adición de Merson a la creciente lista de implicados en la conspiración se produjo después de una entrevista colectiva de la prensa al Primer Ministro Ramadier, durante la cual éste declaró que el general Edgar Larminat, Inspector depuesto de las fuerzas coloniales francesas, no está implicado en la conspiración.

Ramadier dijo que Larminat había sido llamado a París para explicar los "términos inadmisibles" de la carta que el general dirigió a los magistrados de la Corte de Rennes. En su carta, Larminat protestó del fallo en el caso de Lucien Grete, ex dirigente del movimiento de resistencia e nla Bretaña acusado de haber asesinado a una mujer y a u nhijo de ésta, de doce años de edad. Grete, quien debía ser libertado por los conspiradores de la cárcel de Vannes, ha sido trasladado a una cárcel en París.

Los comunistas franceses, que han calificado la conspiración de "movimiento anti comunista", anunciaron un mitin para mañana en el velódromo de invierno. El principal orador será el secretario general del partido, Maurice Thorez, y se espera que denuncie la conspiración.

El vespertino "Ce Soir" trata de implicar al general Pierre Koenig, Gobernador Militar francés en Alemania. Koenig tuvo una entrevista hoy con el Ministro del Interior Edouard Depreux.

El comunista "L'Humanité" pide una investigación de los "reaccionarios" dentro del Ejército y de la Unión del Pueblo Francés, partido del general De Gaulle.

El vespertino "France Soir" dice que la investigación de la conspiración se ha extendido hasta la zona de ocupación francesa en Alemania hacia donde se asegura han salido dos agentes de la Sureté Nationale. Afirma que los despachos procedentes de dicha zona son retenidos por la censura.

Para poder lograr su rehabilitación económica

INFORME EN EE UU

WASHINGTON, 3.— (UP). — (Por Charles Enkelges).— El subcomité de relaciones exteriores de la Cámara de Representantes, que estudia las necesidades económicas de 18 países europeos, entre los cuales no se incluyen a Rusia y sus satélites, así como las posibles fuentes de ayuda norteamericana, dijo que durante los próximos tres años Europa necesitará diez mil millones de dólares o más para lograr su rehabilitación económica.

Advirtió que la ayuda de Estados Unidos será malgastada, a menos que se reduzcan los "programas punitivos de las reparaciones", que tienden a debilitar a Alemania.

Al aludir el fracaso de la Conferencia de París en cuanto se refiere a la participación de Rusia, el grupo de legisladores, dijo: "No creemos que eso represente el fin de nuestros esfuerzos para ayudar a Europa".

El cálculo sobre la suma de dinero que Europa necesita, fué hecho en el estudio preliminar por los expertos que están al servicio del subcomité, en el cual se analizaron las necesidades europeas, las fuentes y los límites de la ayuda norteamericana y el punto hasta el cual dichas naciones pueden contribuir a su propia rehabilitación y a la de otros países.

John M. Vorys, republicano de Ohio y presidente del subcomité, dijo en una declaración presentada conjuntamente con el informe:

"La conferencia de París ha terminado en un ambiente de fracaso en cuanto a la participación rusa se refiere, pero de éxito, en cuanto al acuerdo de Gran Bretaña y Francia de exponer lo que ellas y el resto de Europa occidental pueden hacer para ayudarse. No creemos que este sea el fin de nuestros esfuerzos por ayudar a Europa.

"No creemos que debemos depender enteramente de los cálculos que hagan las naciones europeas, individual o colectivamente sobre sus propias necesidades. Creemos, por tanto, que este informe preliminar será útil por el momento".

LA BALANZA DE PAGOS

El subcomité calculó que el déficit en la balanza de pagos internacionales de los 18 países aludidos ascenderá a poco más de 17 mil millones de dólares, de los cuales, no obstante, habrá que restar como 7 mil cien millones de dólares que obtendrán mediante la liquidación del activo en dólares con que cuentan, así como de los créditos y préstamos.

En el informe se dice que los cálculos se hicieron dando por sentado que los materiales escasos serán enviados a las zonas, donde puedan utilizarse con mayor efectividad, para estimular la producción, y que el ingreso social en Estados Unidos se mantendrá a un nivel relativamente alto. Si eso no resultare así, se añade, será necesario revisar las estadísticas.

El informe continúa diciendo que para que sea productiva la ayuda norteamericana a Europa y Asia, "tendremos que insistir en que se ponga fin a las actuales reparaciones y que se reduzcan los anteriores programas de reparaciones punitivas, tendientes a debilitar o destruir a Alemania y Japón, y que se establezcan nuevos niveles a la industria que permitan a Alemania y al Japón equilibrar sus pa-

pias necesidades en cuanto importaciones, y crear en tes para la exportación o otros podríamos utilizar en construcción del resto de y el Lejano Oriente".

SE HA RESUELTO AUN EL LOCAL EN QUE FUNCIONARA LA CONFERENCIA INTERAMERICANA

RIO DE JANEIRO, 3. (U. P.) — El Gobierno brasileño no ha resuelto aún definitivamente si la Conferencia Interamericana se efectuará en el hotel Quitandinha, de Petrópolis, a causa de las dificultades que ese lugar presenta para las comunicaciones y los alojamientos.

Como la Conferencia está señalada para el 15 de agosto, no se cree que haya bastante tiempo para efectuar los arreglos necesarios, y la opinión más generalizada ahora, es que debe celebrarse en la ciudad de Río de Janeiro.

En las dos reuniones efectuadas hoy se comprobó las dificultades que acarrearía señalar al hotel Quitadinha como sede de la Conferencia.

Primero se reunieron esta mañana en el despacho del secretario general de la Conferencia, Luiz de Faro Junior, los representantes de las compañías de comunicaciones, de la prensa y de las agencias noticiosas. Se concede suma importancia a este problema de las comunicaciones, ya que, si efectúa la Asamblea en el Quitadinha, tanto las comunicaciones entre los delegados y sus Gobiernos, como las crónicas periodísticas, deberán ser transmitidas, primero, de Petrópolis a Río de Janeiro, para ser retransmitidas desde esta ciudad.

Actualmente hay tres líneas telefónicas y telegráficas entre ambas ciudades, y, según ha informado la compañía a Faro, sólo se podrían instalar otras seis adicionales, en tanto que se calcula que para las necesidades de la Conferencia, se requeriría un mínimo de treinta.

Había en estudio un proyecto de enviar a Quitadinha una comisión de ingenieros de comunicaciones y técnicos en transmisiones de Estados Unidos, para mejorar las instalaciones, suministrando Estados Unidos el material necesario y haciéndose cargo de los gastos de instalación del mismo. Sin embargo, se duda de hacer un gasto que se puede ahorrar si la Conferencia se efectúa en Río, y tan poco se cree que habrá tiempo suficiente para dichos arreglos.

En la otra reunión, efectuada por representantes de la prensa con el jefe de la Agencia Nacional Brasileña de Noticias, Antonio Vieira de Melo, se discutió las dificultades de comunicaciones y de alojamientos. Vieira remitió al Presidente Dutra una petición para que se celebre la Conferencia en Río, petición que suscribieron todos los delegados.

TRUMAN PIDE PRONTA APROBACION DE FIDEICOMISOS EN EL PACIFICO

REAFIRMO SU RESOLUCION DE SECUNDAR LA LABOR DE LA NU

WASHINGTON, 3.— (U. P.)— El Presidente Truman pidió al Congreso que apruebe cuanto antes el convenio de fideicomiso de las islas del Pacífico, aprobado en abril por el Consejo de Seguridad de las Naciones Unidas.

Al mismo tiempo, el Presidente reafirmó la determinación de este país, de secundar permanentemente a las Naciones Unidas "con todos sus recursos".

El acuerdo acerca de las islas del Pacífico, determina que las Marianas, Carolinas y Marshall, anteriormente bajo mandato de Japón, sean puestas bajo tutela internacional, administrada por Estados Unidos.

En su mensaje a la Cámara y el Senado, el Presidente dijo que "Estados Unidos ha tomado parte activa desde el comienzo en establecer el sistema de tutela de las Naciones Unidas. Creo, por tanto, que no sólo sería conveniente sino de interés para los habitantes de las islas, que el acuerdo de fideicomiso se ponga en vigor tan pronto como sea posible".

Mr. Truman publicó una declaración anexa, reafirmando que la política de este país es apoyar "con todos sus recursos, como un asociado permanente, a las Naciones Unidas", y que esta política "tiene el apoyo de la abrumadora mayoría del pueblo norteamericano".

Pidió la aprobación del convenio de fideicomiso para justificar la confianza de las naciones pequeñas en la preponderante posición de Estados Unidos, como exponente al progreso democrático y de la libertad, y dijo que "Creo firmamente que Estados Unidos, al cumplir los términos del convenio, cumplirá las obligaciones que le impusieron las Naciones Unidas".

EUROPA SE ESFUERZA POR AUMENTAR LA PRODUCCION DE MATERIAS GRASAS

DEL PROF. P. HARRIS, EXCLUSIVO PARA "LA NACION"

LONDRES, 3.— (ESPECIAL).— Los países europeos importadores están efectuando esfuerzos para incrementar la producción de grasas animales y vegetales. Claro que todo depende del éxito en la repoblación ganadera, para lo cual se tropieza con el inconveniente de tener que utilizar grandes extensiones de terrenos para el cultivo de alimentos directamente destinados al consumo humano. Por ello, el progreso es lento y la producción total de grasas en la Europa continental se calcula que será este año de dos millones seiscientas tres mil toneladas, en lugar del promedio de cuatro millones ocho mil toneladas conseguido en la prequerra. Por otro lado, se ha mejorado mucho en la producción de aceite de ballena, debido a lo particularmente favorable de la estación, habiéndose obtenido trescientas veinte mil toneladas.

Consideradas en bruto, las exportaciones mundiales de grasas y aceite para el corriente año se calcula en tres millones seiscientas veintisiete mil toneladas, en vez de los cinco millones novecientos ochenta y seis mil toneladas de antes de la conflagración. El total de la producción mundial se estima en diez millones dos cientas mil toneladas, en lugar de los doce millones ochocientas mil toneladas de antes de la contienda. Así aún, los suministros vienen a ser inferiores en un veinte por ciento a los de antes de la guerra, pero si se los compara con el total de la población que ha aumentado, viene a resultar de un veintincico a un treinta por ciento menos.

Con arreglo a los cálculos actuales, el consumo medio de grasas, por cabeza —para todos los usos— es anualmente, en los Estados Unidos, veintinueve kilos —antes de la guerra era de treinta kilos seiscientos gramos— en Gran Bretaña de veintitrés kilos —antes fué de veintinueve kilos setecientos gramos— en Francia de trece kilos —antes de veintiún kilos trescientos gramos— y en Italia de nueve kilos ochocientos gramos —en vez de los quince kilos cuatrocientos gramos antes consumidos—.

En 1948, la producción mundial de aceites vegetales debiera ser algo mayor que la del corriente año como resultado de los esfuerzos efectuados hasta ahora, y de los que ya se ha hecho mención, si bien el plan colonial requerirá bastante tiempo para ser ejecutado plenamente. No obstante, es cosa cierta que el incremento no será suficeinte para nivelar el total de suministros con el de las necesidades mundiales.

Reacción de E... ante el fracaso... la reunión de P...

Derrotado Mol...

LONDRES, 3.— (UP)... Homer Jenks).— El f... la conferencia tripart... determinación de L... París de seguir ad... en la formación ... plan de recuperación ... basado en la prop... Marshall sin la coop... Rusia, lo consideran ... vadores internacionale... la mayor derrota sufri... Molotov en su accid... rrera política.

La reacción ante la ... en las capitales de Eu... sido diversa, y más o ... acuerdo con las ideolog... líticas que guían a su... nos respectivos. Según ... ticias llegadas a Lond... tuación se ve en las ... europeas en la siguien...

Viena: Un portavoz de... cillería declaró: "El ... sabe que el mundo se ... dido en dos."

Londres: Un portavoz ... Embajada polaca ... "Todos queremos aún ... cosa es el Plan Marsh...

Estocolmo: Las estad... ticas dicen que la des... París hace extraordinar... difícil el curso inter... Suecia.

Copenhague: Los p... oficiales se abstuvieron ... mentarios.

Helsinki: Tampoco ha... mentarios en los círcu... ciales.

Berna: "Los resultados ... tivos de la conferencia ... rís, dan un aspecto p... plan Marshall", y por ... Suiza debe revisar su ... de vista, dijo un alto fu... rio oficial.

Praga: El presidente ... lamento, Ivo Duchacek, ... festó: "Nos sentimos ... Los Tres Grandes se ... en París, y las pequeñas ... nes tienen que pagar las ... cuencias".

Budapest: El director ... diario izquierdista decla... el fracaso de la conferen... París significa "el pel... un colapso europeo, a ... recesión de Estados Uni...

París: El diario de... moderado "Le Figaro" ... que "quedará comprome... futuro de las Naciones ... y se establecerá en el ... en detrimento de la ver... paz, un régimen de pa... da".

Berlín: Los dirigentes ... partido filocomunista ... de Unidad Socialista, se... ron en la zona soviética ... examinar la situación.

Madrid: Los observado... sideran la ruptura co... evidencia de la incom... dad entre Rusia y Euro... dental. El diario mon... "ABC" dice que "Rusia ... enemigo de Europa".

Amsterdam: Los diario... buyen el fracaso de la ... rencia a "las desconfianz... sas".

Roma: La Cancillería ... mó que Italia participa... Plan Marshall, a pesar ... ausencia de Rusia. Tam... la prensa derechista: "Fra... gro para la paz".

Atenas: La prensa se ... tra pesimista. El diario ... chista "Hellenikon" afir... "la mala noticia significa... mero, que Rusia ha ten... mejores cosechas de los ... siete años, y segundo, q... países pequeños serán ... sufrirán más".

NOTICIAS DE AMERICA LATI...

ARGENTINA

BUENOS AIRES, 3.— (UP).— La Asociación ... Fútbol Argentino ha resuelto que en los estadios ... de se disputen los partidos de primera división el ... mingo próximo, se enarbolará la bandera de Chi... se suspenderá cada partido durante un minuto, ... homenaje al Presidente chileno, señor González ... la. También resolvió comunicar esta resolución ... Federación de Fútbol Chileno, expresándole el ... agrado con que el pueblo argentino recibe la visita ... Primer Mandatario chileno.

BUENOS AIRES, 3.— (UP).— La Radio Belg... anunció que se le ha autorizado para reanudar ... transmisiones a partir de las 19 horas de ayer ... coles.

Radio Belgrano fué clausurada desde el 5 de ... pasado como consecuencia de la interferencia del ... curso del Presidente Perón, cuando hablaba por la ... argentina de radioemisoras. Empero Radio Belg... funcionará controlada por un interventor de la ... ción de Correos y Telégrafos, por haberse compro... que explotaba dos emisoras del interior del país ... autorización correspondiente.

BUENOS AIRES, 3.— (UP).— Contrariamente a ... que se suponía, la Cámara de Diputados no trató ... del dictamen de la comisión especial que aconseja ... expulsión del diputado radical Sanmartino, pues ... mayoría peronista rechazó la moción de la minoría ... dical en el sentido de que se tratara ayer. Tam... rechazó tratarlo el viernes.

Las autoridades del Congreso extremaron las ... didas de seguridad, pues numerosas personas se ag... taban para presenciar la sesión, ya que ha cre... gran expectación el asunto de la expulsión de S... martino. Las puertas del Congreso fueron clausura... media hora antes de iniciarse la sesión, y se fisca... severamente la entrada al palacio. Las galerías y p... cos estaban ocupados por numerosa concurrencia.

El proyecto de declaración respecto a la defen... de los diputados comunistas chilenos Ricardo Fonse... Aguayo y César Godoy Urrutia, con motivo de ha... asistido a un acto comunista, pasó en estudio a la ... misión de Asuntos Extranjeros.

BUENOS AIRES, 3.— (UP).— La Alianza Libertadora ... cionalista inició un juicio contra el Partido Socialista ... calumnias e injurias, como consecuencia de la acusación ... le hizo el Partido Socialista que la hace responsable del ... tado del domingo último.

URUGUAY

MONTEVIDEO, 3.— (UP).— El diario "La Mañana" ... refiere al atentado contra el mitin socialista en Buenos Ai... y dice que se adhiere al repudio de la prensa y la opi... argentina. "El atentado es más repudiable todavía, porque ... ha perpetrado contra un partido de orden como es el ... cialista, que excluye de su acción todo acto de violencia ...

se transforma en lucha internacional

NANKING, 3.— (UP).— El Di... rector de Información del Gobierno chino, Hollington K. Tong, lanzó la acusación de que la guerra civil china se ha transformado en una "guerra internacional", y que los comunistas coreanos y japoneses, ex prisioneros de guerra, están peleando cada vez en mayor número al lado de las fuerzas comunistas chinas.

Al preguntársele por qué consideraba que la guerra civil se ha transformado en un conflicto "internacional", Tong dijo: "Los comunistas con la ayuda de cuantiosos abastos de armas y municiones, iniciaron la ofensiva contra Szpingkai, cuya intensidad y fiereza eran cosas desconocidas en la historia de las operaciones militares comunistas.

"Los sitiadores comunistas dispararon un promedio de más de 10 mil balas todos los días, cantidad que no es posible tuvieran todos los arsenales comunistas juntos".

EDICION DE 28 PAGINAS

LA NACION

(EMPRESA PERIODISTICA "LA NACION" S. A.)

SEGUNDA SECCION

AGUSTINAS 1269 — CASILLA 81 D.

SANTIAGO DE CHILE, VIERNES 4 DE JULIO DE 1947

PRECIO EN TODO EL PAIS $ 2.—

EL DOMINGO A LAS 15 HORAS LLEGARA EL PRESIDENTE DE CHILE A BUENOS AIRES

El avión aterrizará en el aeródromo de "El Palomar" donde le esperará Perón

GRANDES PREPARATIVOS

BUENOS AIRES, 3. (U. P.)— En la mañana de hoy, la United Press tuvo conocimiento que el Primer Mandatario chileno, señor Gabriel González Videla, llegará al aeródromo militar de "El Palomar", ubicado en las afueras de Buenos Aires, el domingo a las 3 de la tarde, en un avión brasileño, directamente desde Río de Janeiro.

El señor González Videla será recibido por el Primer Mandatario de la nación Argentina, señor Juan D. Perón, y miembros del Gobierno, quienes le acompañarán hasta el palacio San Martín.

El servicio protocolar de la Cancillería informó a la United Press, que el propio Presidente González Videla decidió esta forma de llegada, en vez de hacer el viaje en un hidroavión argentino que, según se había supuesto, lo iría a buscar a Porto Alegre.

El servicio protocolar indicó también que el Presidente chileno no estará presente en la Casa Rosada a las 5 P. M., cuando el Mandatario argentino, Perón, pronuncie un discurso por radio dirigido al mundo.

DOCTOR "HONORIS CAUSA", EN TUCUMAN

BUENOS AIRES, 3. (U. P.)— La Embajada chilena informó haber recibido una comunicación del Rector de la Universidad de Tucumán, en la que le anuncia que la Universidad acordó conferir el título de doctor "honoris causa" al Presidente de Chile, señor Gabriel González Videla, el cual le será otorgado en una sesión solemne que se realizará en Tucumán, durante la próxima visita del Presidente chileno a esa ciudad.

PREPARATIVOS EN ARGENTINA

BUENOS AIRES, 3. (U. P.)— Con destino a Tucumán partió esta mañana el jefe del Protocolo del Estado, Alberto Vignes, quien va acompañado de funcionarios del Ministerio de Relaciones Exteriores.

El viaje de Vignes está vinculado con la organización de los actos que se efectuarán en Tucumán, con motivo de la visita de los Presidentes Perón, de Argentina, y Gabriel González Videla, de Chile.

MONTEVIDEO, 3.— (U. P.)— El Canciller Mateo Márquez Castro, confirmó que se dirigirá a Buenos Aires, a presentar los saludos del Presidente Berreta al Presidente chileno, señor González Videla, cuando éste visite Argentina. Es probable que el viaje lo haga el lunes o el martes, pero no pudo precisar con exactitud la fecha.

RIO DE JANEIRO.— El Presidente del Brasil, Gaspar Dutra, al lado del Ministro de Hacienda y Agricultura y del Vicepresidente de la República, Nereu Ramos, a la izquierda, lee un mensaje de saludo al Presidente de Chile y pueblo chileno, durante las ceremonias efectuadas anteayer en el Palacio Catete.— (Foto ACME)

W. Manger elegido Subdirector de la U. Panamericana

WASHINGTON, 3.— (UP).— El Consejo Directivo de la Unión Panamericana eligió ayer, por unanimidad, al doctor William Manger Subdirector de la Unión, en reemplazo del doctor Pedro de Alba.

Manger, que tiene 48 años de edad, era consejero de la Unión desde hace 13 años. Inició su carrera panamericana como secretario de la delegación norteamericana del Congreso Científico Panamericano realizado en Lima en 1924, y posteriormente fué secretario del Primer Congreso Panamericano de Periodistas en 1927, de la Comisión Panamericana sobre procedimientos aduaneros y formulismos comerciales, de la Conferencia Panamericana de marcas de fábrica, de la Conferencia Comercial Panamericana, el Instituto Panamericano de Geografía e Historia, y muchos otros cargos similares.

Violento temporal se desencadenará frente a los EE. UU.

MIAMI, 3.—(UP)— Un temporal que se está formando frente a las costas centrales y septentrionales del Atlántico fué denunciado por la Oficina Meteorológica en un comunicado especial.

Se ha advertido a las naves que tomen precauciones en los próximos dos días, y se ha avisado a las pequeñas embarcaciones a lo largo de la costa de Carolina del Norte, que permanezcan en los puertos.

PLEBISCITO SOBRE LA LEY DE SUCESION EN ESPAÑA

MADRID, 3.— (U. P.)— (Por Frank Breese).— Al término de la semana en curso, el generalísimo Francisco Franco dará al pueblo español la oportunidad de participar en un plebiscito, sobre un asunto que entraña una selección entre Franco y Franco.

El Departamento de Estadística calcula que alrededor de 16 millones y medio de españoles votarán en dicho referéndum, que se efectuará entre las 9 de la mañana y las 5 de la tarde del domingo 6 de julio. Oficialmente, la población de España alcanza a 28 millones de habitantes.

En pequeñas boletas blancas, aparece impresa la frase: "Ratifica usted con su voto la Ley de Sucesión aprobada por las Cortes el 7 de junio de 1947?" Más abajo hay un pequeño cuadro en el que el votante debe escribir "Sí" o "No" —o dejarlo en blanco para significar que se abstiene de votar.

Si se aprueba la Ley de Sucesión, España se convertirá en un reino sin rey, con Franco continuando en el Gobierno del país, como Jefe de Estado. Si algo le ocurre, será sucedido por un rey seleccionado, en conformidad con las cláusulas de la ley de sucesión.

Si la ley es rechazada en el plebiscito, Franco continuará gobernando como Jefe de Estado, y si algo le sucede, no hay nada legislado para reemplazarle.

APARIENCIA DEMOCRATICA A LA LEY DE FRANCO

El motivo oculto de la ley es dar una apariencia democrática a la ley de Franco, y tratar de convencer al mundo exterior de que la mayoría del pueblo español secunda a Franco y su ley.

El encargado de la dirección del plebiscito, dijo que "la institución del referéndum es una de las formas más puras de la democracia".

Recapturados diez de los prófugos de Cárcel de Mindoro

MANILA, 3.— (UP).— Fuentes oficiales informan que todos menos diez de unos 31 fugados de la cárcel de Mindoro, han sido muertos o capturados, y que el orden ha quedado restablecido en la capital provincial que temporalmente controlaron los presidiarios.

Dos de los prófugos fueron muertos en un combate con la policía militar filipina, y otros 19 han sido recapturados o se rindieron. Se cree que los diez que todavía están en libertad han huido hacia el interior de la isla de Mindoro. Un sargento de la policía militar fué muerto en la lucha contra los presidiarios, y fueron heridos otros cuatro soldados.

Los convictos, que incluían a presidiarios políticos y militares, huyeron de la cárcel el martes y se apoderaron del control del aeródromo de Calapán que tenía una escasa guarnición, aprisionando además al gobernador provincial Conrado Morente y al mayor Filemón Samaco, en calidad de rehenes. El teniente coronel Florencio Seigi, comandante de la zona militar del sur de Luzón, llegó a Calapán por vía aérea, para organizar las fuerzas que perseguirán a los diez convictos que todavía se encuentran prófugos.

"Es fundamental la cooperación naval de todo el Continente"

Declaró en Río de Janeiro el Comandante de la Armada chilena, almirante Emilio Daroch

HOMENAJE A FLOTA BRASILEÑA

RIO DE JANEIRO, 3.— (UP.)— El almirante Emilio Daroch, comandante en jefe de la Armada chilena que se encuentra en esta capital, como miembro de la comitiva del presidente González Videla, formuló algunas declaraciones a la prensa, entre las cuales dijo que la Marina chilena se esfuerza por mantener la situación que le corresponde dentro del panorama naval del Continente.

"Si logramos realizar el programa que tenemos en estudio, la Marina chilena constituirá un núcleo a la altura de las demás marinas de guerra del Continente americano. Teniendo en cuenta su posición geográfica, Chile necesita para la defensa de su vasto litoral cruceros y unidades ligeras.

"Ese programa tiene como finalidad atender a las necesidades del país, que no alienta ningún designio agresivo, pero que posee un inmenso litoral que defender y que patrullar, desde el Cabo de Hornos hasta Arica".

Sobre la cooperación de las marinas sudamericanas con la marina norteamericana en el plan de defensa conjunta del Continente, dijo: "Considero de suma importancia esa cooperación, sin la cual no es posible hacer la defensa integral del Continente. La última guerra es una prueba flagrante de lo que estoy afirmando. Sin embargo, para atender a ese objetivo hace falta una modernización del material naval, así como el adiestramiento del personal para una perfecta utilización de ese mismo material".

Respecto a las necesidades de la defensa del litoral y la próxima conferencia de Río de Janeiro, el almirante Daroch, dijo: "Juzgo de gran interés que sea abordada en la Conferencia de Río la situación de los países como Brasil y Chile, cuyos litorales son de gran extensión y exigen, por lo tanto, una suficiente preparación para su defensa. Debo destacar que la solución de ese problema es de vital importancia para América"

HOMENAJE A LA MARINA BRASILEÑA

RIO DE JANEIRO, 3.— (UP.)— El vicealmirante señor Emilio Daroch Soto, Comandante en Jefe de la Armada chilena, que se encuentra integrando la comitiva presidencial de su país, rindió un homenaje a la Marina de Guerra del Brasil.

El vicealmirante concurrió personalmente a la Plaza de Botafogo, donde se levanta el monumento al almirante Tamandaréh, y depositó al pie de la estatua del héroe brasileño una corona de flores naturales, como homenaje de la Marina de Guerra de Chile a la de Brasil.

A la ceremonia concurrieron, además, el Ministro de Marina, el Embajador de Chile y altas autoridades civiles y navales.

El coronel de aviación señor Epaminondas Gómez dos Santos, ha recibido del general Rafael Sáenz, Jefe del Estado Mayor de la Fuerza Aérea de Chile, una carta, en la que agradece la acogida que tuvo en Río la tripulación del avión chileno que participó en la segunda Posta Aérea Militar de las Américas celebrada este año, de la que el coronel Gómez dos Santos fué el organizador.

Don Ramón Cortez llegó a Bs. Aires

BUENOS AIRES, 3.— (UP.)— Procedente de Río de Janeiro, llegó por vía aérea a esta capital el señor Ramón Cortez, presidente del Consejo del diario LA NACION, de Santiago de Chile.

12.400,000 dispuso EE UU para servicio informativo exterior

WASHINGTON, 3.— (UP).— La comisión conjunta de ambas Cámaras del Congreso concedió fondos por valor de 12 millones 400 mil dólares al Departamento de Estado para sus programas de información en el extranjero, inclusive las combatidas transmisiones radiotelefónicas, conocidas con el nombre la "Voz de América".

Esta partida debe ser aprobada ahora por la Cámara de Representantes y el Senado, que se descuenta darán su aprobación.

La suma fijada es de un millón de dólares menos que la partida aprobada primeramente por el Senado; 3.600,000 menos de lo que Marshall ha considerado el mínimo necesario, y 18.600,000 menos de lo que pedía Truman en su presupuesto.

El Problema de hoy

Múltiples dificultades, derivadas de la guerra, conspiran hoy contra la elaboración de los productos imprescindibles para la industria; pero, como en otras oportunidades similares, sus experiencias de más de medio siglo y su perfecta organización, han permitido a PHILIPS, seguir trabajando, tesoneramente, para que nuevas conquistas se agreguen al servicio del progreso. Muchos esfuerzos coordinados racionalmente, han hecho posible que no se detenga la producción de los elementos irreemplazables en la vida moderna.

El problema de hoy, como el problema de ayer, también encuentra su solución en ese principio básico de la Organización PHILIPS.

AMPOLLETAS, RECEPTORES Y TRANSMISORES DE RADIO — TUBOS DE RADIO, FILTROS MAGNETICOS, AMPLIFICADORES — PROYECTORES SONOROS PARA CINES.

Sintonice los excelentes programas de RADIO SOCIEDAD NACIONAL DE MINERIA, CB-106, en onda larga y CE-622, en la banda de 49 metros, en onda corta. Las emisoras son equipos PHILIPS.

PHILIPS

PHILIPS

TRADICIONAL

EN SANTIAGO COMO LA MISMA ALAMEDA DE LAS DELICIAS ES NUESTRA

GRAN LIQUIDACION

¿Porque Casa García vende MAS y MAS BARATO que los demas? -PORQUE en la mayor evolución está su ganancia, beneficia y se beneficia. Compre ud. también en la LIQUIDACION de Casa García

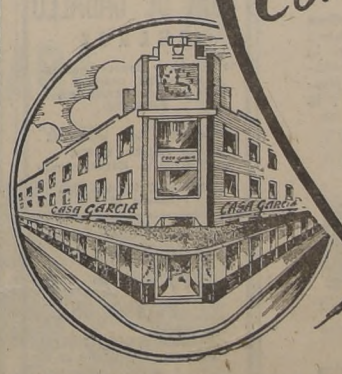

EL SABADO TERMINA LA 1ª SEMANA DE ESTE GRAN ACONTECIMIENTO COMERCIAL

LA CASA QUE VENDE MAS BARATO EN CHILE — ALAMEDA ESQUINA DE AVDA. ESPAÑA

SABADO ABIERTO TODO EL DIA

TODOS LOS PAISES EUROPEOS INVITADOS A UNA CONFERENCIA DE REHABILITACION

10 MUERTOS EN ACCIDENTE AEREO EN NORTE DE AFRICA

PARIS, 3.— (UP).— Se ha sabido que hubo diez muertos cuando un avión de la Air France se estrelló contra unos cerros del norte de Africa, el martes.

El avión, que efectuaba un vuelo normal a Douala y Bangui, partió desde Yaoundi, 240 kilómetros al sudeste de Douala, el martes por la mañana. Veinte minutos después no volvieron a tenerse noticias suyas.

Las partidas de exploración encontraron los restos del aparato el miércoles en la noche. La Air France informa que los ocho pasajeros y dos tripulantes, perecieron.

Hé aquí una manera fácil y agradable de aliviar los resfríos.

El secreto está en aplicarse Vapenet al pecho, garganta y espalda antes de acostarse. Bálsamico y penetrante, Vapenet produce una agradable sensación de calor que despeja la congestión nasal y alivia la opresión. Luego empieza la segunda etapa en su eficaz acción despidiendo, con el calor del cuerpo, vapores antisépticos y aromáticos que alivian las delicadas membranas de la nariz y la opresión del pecho.

Como tratamiento complementario conviene hacer inhalaciones con Vapenet. Vierta una cucharadita en una taza de agua hirviendo y respire el aromático vapor. No demorará en sentir el alivio deseado.

VAPENET

Pote $20
Cajita de ensayo $8

BALSAMO PENETRANTE
PARA FROTACIONES
E INHALACIONES

UN PRODUCTO DE LOS LABORATORIOS DI WITT

HOY FIRMARAN LOS TRATADOS EN LA CAPITAL BRASILEÑA

S. E. gozará hoy de su primer día libre de protocolo en Río

Almuerzo en honor de don Raúl Juliet

RIO DE JANEIRO, 3.— (UP.)— Desde hoy hasta el sábado el Presidente de Chile, Excelentísimo señor González Videla, tendrá su tiempo libre de todo programa oficial, y de acuerdo a lo dispuesto, permanecerá de incógnito en Río de Janeiro, es decir que su presencia en la metrópolis brasileña no tendrá carácter oficial.

Hoy, día en que habría partido del Brasil si no hubiera cancelado su visita al Uruguay, debido a la enfermedad del Presidente Berreta, se habría efectuado un gran desfile militar en honor del señor González Videla, el que ha sido postergado para el día de su partida.

De esta manera, libre de la rigidez protocolor, el eminente visitante tendrá oportunidades para un mayor contacto con sus amigos, como también para conversar más ampliamente con el Presidente Dutra sobre los asuntos de interés mutuo chileno-brasileño y sobre los que tocan al Continente en general.

La firma de los tratados ha sido postergada también. Ayer se había establecido que tendrían lugar hoy a las 18 horas. Sin embargo, no siendo posible disipar las dificultades relativas a los asuntos económicos, se decidió después de una nueva conferencia entre los Cancilleres Raúl Juliet y Raúl Fernández, que el acto se realizará mañana a las 16 horas, cuando se espera haber conseguido una armonía general.

ALMUERZO AL CANCILLER JULIET

RIO DE JANEIRO, 3.— (UP.)— Raúl Fernández, Ministro de Relaciones Exteriores del Brasil, ofreció en el palacio de Itamaraty un almuerzo en honor de su colega chileno, Raúl Juliet. Asistieron al banquete el Embajador chileno, Emilio Edwards Bello; el Embajador brasileño en Chile, Celso Ouro Preto; los altos funcionarios del Gobierno brasileño, Luiz Faro Junior y Alfayete Carvahlo Silva; el diplomático chileno, Enrique Bernstein; parlamentarios y diplomáticos brasileños. Al término del almuerzo se cambiaron brindis entre ambos Ministros de Relaciones Exteriores.

LA PRENSA BRASILEÑA

RIO DE JANEIRO, 3.— (UP.)— El vespertino "A Noite" y el matutino "Amanha" ilustran hoy sus páginas con diversas fotografías del Presidente de Chile, señor Gabriel González Videla, de su esposa, señora Rosa Markman de González, del Ministro de Relaciones Exteriores de Chile, señor Raúl Juliet y demás miembros de la comitiva presidencial chilena, que anoche visitaron los estudios de Radio Nacional, pertenecientes a esos diarios, y a la emisora PSU de noticias al exterior, de la misma cadena periodística.

DESCIENDE EL NIVEL DE LAS AGUAS DEL MISSISSIPPI

SAINT LOUIS, 3.— (UP).— El desbordamiento del río Mississippi, que produjo una de las mayores inundaciones que se recuerdan en Estados Unidos, comenzó a descender esta noche, y el cuerpo de ingenieros dió cuenta que de Saint Louis hacia el sur, se mantenían todos los diques.

El río descendió 80 centímetros del nivel máximo que llegó a alcanzar de 12 metros 42 centímetros, el más alto en 103 años.

Las predicciones de que continuará reinando el buen tiempo dan esperanzas de que los diques podrán seguir resistiendo los embates de las aguas turbulentas.

En Chester, Illinois, las aguas corren por las calles y la Estación del ferrocarril está bajo las aguas, pero la mayor parte de la ciudad está en terreno alto y seca.

Los ingenieros concentran sus esfuerzos en el condado de Perry, Missouri, donde confían salvar los diques extendidos desde Chester, protegiendo Claryville y Mcbride.

En muchos lugares se han construido diques de emergencia con sacos de arena, para contener las aguas, obteniéndose éxito en la mayoría de los casos. La Cruz Roja informó que hasta ahora han perecido 16 personas y hay 232 heridas. Además, 34.812 personas han quedado sin hogar en cuatro Estados.

EXPLORARAN PROFUNDIDADES CERCANAS A LA ATLANTIDA

El 15 partirá de Nueva York una expedición científica

NUEVA YORK, 3 — (UP) — (Por Paul Ellis) —El 15 de julio partirá desde esta ciudad una expedición que explorará las profundidades del Océano Atlántico, en las vecindades del legendario Continente, perdido de la Atlántida. Sin embargo, los hombres de ciencia de tres instituciones que partirán a bordo de un "ketch" de 146 buscarán el Continente por pies de eslora, dicen que no dido que los antiguos griegos, incluso Platón, afirmaban que existió en el Océano Atlántico.

Atlántida fué una nación poderosa, y sus ejércitos muchos miles de años atrás, invadieron las tierras del Mediterráneo, resistiendo solamente Atenas a sus ataques.

La nueva expedición, según el profesor Maurice Ewing geólogo de la Universidad de Columbia, que dirige al grupo de hombres de ciencia tiene por objeto examinar la sección de la cresta del Atlántico Central que es una larga cadena de montañas submarinas. Esta cordillera, cuya existencia se conoce desde hace tiempo, se eleva a más de tres mil metros sobre el fondo del Océano, y se extiende casi sin interrupción desde Islandia al Continente Antártico. En su mayor parte está sumergida pero emergen algunos picachos ocasionales, para formar islas como las de Azores y Ascensión. La cumbre de la cresta se encuentra a un promedio de 1.500 metros bajo la superficie.

Cooperan con la Universidad de Columbia, la Sociedad Nacional Geográfica y el Instituto Oceanográfico Woods Hole. Los hombres de ciencia partirán desde Woods Hole el 15 de julio y estarán ausentes durante unos dos meses.

Otra derrota sufrió el Gobierno inglés en C. de los Pares

LONDRES, 3.— (UP).— La rebelde Cámara de los Pares derrotó al Gobierno, al aprobar por 71 votos contra 22, una enmienda al proyecto de planificación para las ciudades y el campo, venciendo la oposición del Gobierno.

Esta es la tercera derrota que experimenta el Gobierno laborista desde que se inició la discusión del proyecto.

G. Bretaña aplicará fuerte impuesto a films extranjeros

LONDRES, 3.— (U. P.)— La Cámara de los Comunes aprobó una resolución que habrá de incorporarse al proyecto sobre Hacienda Pública y mediante la cual se conceden poderes al Tesoro para imponer una contribución a las películas extranjeras, de acuerdo con lo que produzcan al ser exhibidas en este país.

UN BAÑO ORIGINAL

La bella y cruel emperatriz romana Popea, para mantener su belleza tomaba un baño de leche diario. Numerosas esclavas demoraban largas horas en prepararlo. Igual demora tuvo hasta hace poco la preparación de un simple baño de agua caliente. Ahora, con un calentador "Horus Electric", basta dar vuelta la llave y el agua surge a la temperatura ideal para tomar el baño diario indispensable para la salud y la higiene.

MAGALLANES PUBLICIDAD

Horus Electric M.R.

Buen Servicio

Distribuidores: PROMACO, Moneda 924-G. Casa MUZARD, Moneda 947

Distribuidores: Flores y Kersting, Monjitas N.o 625. Casa DOMO, Ahumada 23.

Solicite presupuestos a instalaciones, a nuestras Agencias distribuidoras en todo el país.

CRIN DE CABALLO
CUEROS
de conejos y liebres cualquier cantidad, compro
PAGO LOS MEJORES PRECIOS
BODEGA "LA CHINGA"
DE JAIME BAUM
Importación y Exportaciones
EXPOSICION N.o 348
Casilla 2721

DISPONIBLE PARA EXPORTAR DE LOS ESTADOS UNIDOS
Estambre para tejer
SISTEMA BRADFORD
32s — 2 capas o menores.
Preferiblemente en madejas
20.000 libras mensuales, a partir de Julio.
Para detalles escriba o cablegrafíe a:
V. LARIC
350 FIFTH AVENUE
New York City, N. Y., U. S. A.

HOY
RACIONAMIENTO DE ENERGIA ELECTRICA
SECTOR: ALAMEDA, BASCUÑAN.-

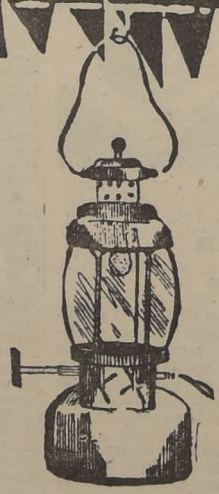

¡NO SE AFLIJA!
NUESTRO ESTABLECIMIENTO SIGUE ILUMINADO PARA QUE UD. PUEDA ADQUIRIR SU ABRIGO O PILOTO CON 10% DE REBAJA Y CON CREDITOS
PORTUGUES
BASCUÑAN 54.-

Londres y París hicieron la invitación a pesar de la advertencia de Rusia de no seguir adelante sin su cooperación

EXCLUIDO EL GOBIERNO DE FRANCO

PARIS, 3.— (UP).— (Por Joseph Grigg).— Todos los países europeos, excepto temporalmente España, han sido invitados por Gran Bretaña y Francia a la conferencia que se reunirá para discutir las ofertas hechas por el Secretario de Estado de los Estados Unidos, Mr. George C. Marshall, para la rehabilitación económica del Viejo Continente en conjunto.

La invitación ha sido hecha, a pesar de las advertencias de Rusia de no proseguir adelante con el plan sin su cooperación, pocas horas después de haber salido de París de regreso a Moscú el canciller soviético, Viacheslav M. Molotov, sin despedirse de nadie ni de cumplir las formalidades protocolares.

Veintidós países han sido invitados en total y se ha señalado el 12 de julio como la fecha para inaugurar la conferencia. Las invitaciones fueron entregadas en las Embajadas de los respectivos países en París, con una nota firmada por el Canciller francés, M. Geroge Bidault, actuando conjuntamente en nombre de los gobiernos británico y francés.

Una copia de la invitación fué entregada el Embajador soviético, Alexander Bogomolov, acompañada de una carta en la que expone la esperanza de que la negativa de ayer de la delegación soviética en la conferencia tripartita de unirse a las potencias occidentales en la formulación del programa general de recuperación europea, no haya sido el final y que confían en que sea posible a los rusos en el futuro cooperar en las labores que se contemplan.

Los países invitados son: Albania, Austria, Bélgica, Bulgaria, Checoeslovaquia, Dinamarca, Finlandia, Grecia, Holanda, Hungría, Islandia, Irlanda, Italia, Luxemburgo, Noruega, Polonia, Portugal, Rumania, Turquía y Yugoeslavia.

En esta lista están incluídos todos los estados [illegible] mente enemigos, excepto Alemania, pero se pedirá [illegible] tro Comandantes aliados [illegible] zonas de ocupación res[illegible] mes sobre sus posibilidades necesidades.

LA EXCLUSION DE

Un portavoz del Q[illegible] say informó que la [illegible] España se base en la [illegible] de las Naciones Unidas [illegible] ciembre de 1946, decla[illegible] imposibilidad de coope[illegible] tre las Naciones Unidas [illegible] tual Gobierno de Esp[illegible] indicó que en el caso d[illegible] rrocado el Gobierno d[illegible] se invitaría a España.

También ha sido i[illegible] de la decisión franco-[illegible] la Comisión Económica

Sin embargo, el portav[illegible] cés informó que como [illegible] miembro de la comisi[illegible] rehusado respaldar el [illegible] comisión no será invitad[illegible] ticipar en la confere[illegible] ninguna forma, ya que [illegible] tación daría como [illegible] debates interminables [illegible] les en el seno de ese o[illegible]

La decisión de co[illegible] conferencia se tomó d[illegible] entrevista entre Bid[illegible] Canciller británico Er[illegible] vin, efectuada a la d[illegible] mañana en la Cancille[illegible] cesa. En el momento [illegible] entrevistaban Bidault [illegible] Molotov estaba ya a m[illegible] mitad de camino de [illegible] Moscú.

REGRESO DE [illegible] CANCILLERES

Molotov salló de [illegible] aviso previo a las 3 [illegible] madrugada desde el [illegible] de Le Bourget. El Can[illegible] viético partió acomp[illegible] unas 30 de las 96 pe[illegible] la delegación que traj[illegible] Se creyó previamente [illegible] tiría cerca del medio[illegible]

Bevin, por su parte[illegible] regreso a Londres a la[illegible] la tarde desde el mis[illegible] dromo de Le Bourget [illegible] ra que Bidault se t[illegible] Londres a fines de sem[illegible] continuar allí las co[illegible] nes bipartita relaciona[illegible] el programa de Mars[illegible]

La entrevista de est[illegible] entre Bidault y Be[illegible] exactamente dos horas[illegible] lir del Quai d'Orsay, B[illegible] reía y pareció de mej[illegible] que nunca desde su l[illegible] gada a París.

"SIEMPRE ES MAS[illegible] ENTENDERSE ENTR[illegible]

Cuando se le pregun[illegible] dault y él estaban hac[illegible] gresos, replicó: "Nosot[illegible] pre estamos haciend[illegible] sos".

Bidault también se acompañar a Bevin [illegible] auto que lo esperaba [illegible] tando a las preguntas [illegible] riodistas, comentó: [illegible] es más fácil entend[illegible] dos".

Misteriosos "platillos voladores" cruzan el cielo de Estados Unidos

Demasiado veloces para ser aviones y muy lentos para ser estrellas fugaces

Sería investigación realiza el Ejército

NUEVA YORK, 3.— (UP).— Habitantes de seis estados norteamericanos y de una provincia de Canadá, informan haber visto los misteriosos "platillos voladores" que se han descrito indistintamente como "demasiado veloces para ser aviones, y más lentos que las estrellas fugaces —inertes o de enorme velocidad".

Anoche fueron vistos nuevamente sobre Denver, Colorado, en un pueblo de Carolina del Sur, y en la isla del Príncipe Eduardo, Canadá. Han sido éstas las primeras noticias sobre los "platillos voladores" en una semana. Habitantes de Oregón, California, Nuevo México e Idaho, informaron haberlos visto la semana pasada.

Entre los que declararon haberlos visto anoche, figura el Gobernador de Idado, Donald S. Whitehead, quien asegura que vió un objeto en forma de cometa, "Polgado" en el cielo. En Denver, Henry Martin y Walter Herrold dijeron haber visto un grupo de objetos brillantes" de forma semejante a la de los discos que se usan en las competencias atléticas, a unos 2,000 metros de altura sobre la tierra. Los canadienses esposos C. K. Gunn y dos amigas, refieren historias similares, y hasta el astrónomo Padre Burke-Gaffney, de la Universidad de Saint Mary, Halifax, asegura habérlos visto, y que "son cosas fuera del campo de la astronomía".

Los técnicos del ejército norteamericano no pueden explicar la supuesta presencia de los platillos voladores, pero dicen que están investigando el asunto. Incluso consideran la posibilidad, aunque remota, de que alguna potencia extranjera tenga algo que ver con los citados platillos. Las fuerzas aéreas de Estados Unidos han estudiado el caso con todos sus investigadores y contratistas, sin resultado alguno, y se ha indicado la posibilidad de que algún inventor civil esté haciendo experimentos por su cuenta.

La posibilidad de que los discos sean de origen extranjero, fué indirectamente expuesta por un portavoz de las fuerzas aéreas, al manifestar que "si alguna potencia extranjera está enviando platillos voladores sobre Estados Unidos, es nuestra obligación averiguarlo y proceder en la forma que sea necesaria".

Alza de precios del papel para diarios

LONDRES, 3.— (U. P.)— El Ministerio de Comercio anunció que se aumentara en siete libras, dos chelines y seis peniques, el 7 de julio, el precio máximo de la tonelada de papel para diarios, de producción local.

PARADOJAL LA POSICION DE RUSIA ANTE LA UNIFICACION DE EUROPA

ESPECIAL PARA "LA NACION" POR H. SALISBURY

NUEVA YORK, 3.— (UP).— (ESPECIAL).— Molotov creó una curiosa paraloja en su declaración final que provocó el fracaso de la Conferencia de Cancilleres en París sobre el plan Marshall de ayuda económica a Europa.

A la vez acusó a Gran Bretaña, Francia y Estados Unidos de tratar de imponer su voluntad a las naciones pequeñas, hizo una advertencia que se asemeja mucho a una tentativa de los Soviéts de dictar a Gran Bretaña y Francia sobre lo que debe o no deben hacer.

Molotov dijo bruscamente que el Gobierno soviético creía necesario precaver a Gran Bretaña y Francia contra la preparación de cualquier plan para la unificación voluntaria de la Europa Occidental sin la cooperación de Rusia.

El Canciller ruso reveló lo que probablemente sea la verdadera razón de la oposición de los Soviets al plan Marshall, a saber: que las proposiciones anglofrancesas sobre el plan retardaría el pago a Rusia de las reparaciones por Alemania, y relegaría por mucho tiempo la restauración alemana bajo un gobierno central.

La respuesta anglo-francesa a las afirmaciones de Molotov de que el plan Marshall podría dar por resultado la desviación de Rusia del carbón polaco y de los productos agrícolas de Checoeslovaquia, con perjuicio de su industria, y la interrupción de la industria del acero de Noruega, podría traducirse así: "¿Y qué queda, en realidad de la independencia económica y la seberanía de Polonia, Hungría, Rumania, Bulgaria y Austria, a los que se ha ordenado que modifiquen su economía para satisfacer las necesidades de Rusia".

Francia y Gran Bretaña no se proponen reclutar a ningún país en un nuevo bloque occidental sobre base alguna que no sea la libre voluntad. Los países escandinavos han indicado que se mantendrán al margen de semejante combinación. España lo está por razones políticas. En ningún caso se ejerce visiblemente presión sobre país alguno para que ingrese al bloque.

Francia y Gran Bretaña probablemente consideran que el nacionalismo ruso actúa a la manera del siglo XIX, y que esta muy atrasado en comparación con el resto del mundo, en los esfuerzos de los países occidentales para crear un grupo económico. El nacionalismo surgió en el mundo para destruir el feudalismo y libertar a los hombres de la servidumbre y de la economía señorial.

Ahora el nacionalismo, por lo menos en la esfera económica, ha quebrantado un continente como Europa y creado su propia versión de la servidumbre.

De modo que la primera tentativa desde la guerra hecha por las potencias occidentales para romper las cadenas nacionalistas, encuentra a Rusia defendiendo al nacionalismo. No sorprendería si Francia, Gran Bretaña y los pequeños países deciden no dejarse disuadir por Rusia.— H. S.

APLICACION DEL PLAN MARSHALL EN AMERICA PIDE CANCILLER MEXICANO

CIUDAD DE MEXICO, 3.—(UP).—El Ministro de Relaciones Exteriores, señor Jaime Torres Bodet, pidió la aplicación del plan Marshall en la América Latina.

En una declaración pública, el señor Torres Bodet advirtió que el problema de la defensa del Hemisferio no puede ser resuelto sólo con pactos militares, y abogó en favor de la cooperación internacional para que todas las repúblicas americanas sean económicamente fuertes.

El señor Torres dijo que México insistirá en que cualesquiera que sean los acuerdos a que se llegue en la próxima Conferencia de Río de Janeiro, éstos sean incorporados en un acuerdo obligatorio, como la Carta redactada en la Conferencia de Unión Panamericana, en Bogotá. Dijo que cualquier estatuto panamericano semejante "se debilitaría seriamente" si se excluyen principios como los que serán discutidos en Río.

El Canciller añadió: "Sin una intensa cooperación económica tendiente a reforzar las estructuras de cada uno y todos nuestros países, las obligaciones militares pasarían a ser incompatibles con la debilidad material de muchas de las naciones de este Hemisferio.

"Sin la recuperación económica del mundo no es posible tener una estabilidad política ni la seguridad de la paz, según el Secretario de Estado norteamericano. Esas palabras, contenidas en el plan Marshall para la ayuda a Europa, tienen igual significado con respecto al Continente americano.

"De ahí que nuestro Gobierno se haya preocupado invariablemente por que se equilibren todos los medios de cooperación de que dispongan los estados miembros de la Unión Panamericana, y que este equilibrio se vea consagrado en un pacto interamericano de proporción armónica a las medidas jurídicas, políticas, económicas, militares, sociales y culturales.

"Los países económicamente no pueden ser fuertes militarmente ya que, según lo ha demostrado la experiencia de las últimas guerras, la resistencia de una nación depende sólo de sus armas, sino de su capacidad de producción y de la continuidad de su rendimiento".

José Mojica canta su primera misa el próximo domingo

LIMA, 3.— (U P).— Fray José Francisco de Guadalupe, conocido en el mundo como el astro de cine José Mojica, recibió ayer el Subdiaconado; el domingo 6 del presente recibirá el Diaconado; el domingo 13 la Orden Sacerdotal, y el domingo 20 cantará misa solemne.

Fray José Francisco, que cuenta actualmente 45 años de edad, ingresó hace cinco años a la comunidad franciscana, renunciando a la carrera artística, en la cual había llegado al máximo esplendor y cuando el mundo le ofrecía toda clase de halagos.

Debido a los frecuentes rumores circulados en el extranjero sobre el retiro de Mojica de la vida religiosa, el Cardenal y Primado de la Iglesia Peruana, Su Eminencia Juan Gualberto Guevara, se ha interesado en dar un desmentido categórico a tales rumores, ordenando solemnes ceremonias para la ordenación sacerdotal, las que se efectuarán en Lima, en el Templo de San Francisco, y no en El Cuzco, con la sencillez que quiere Fray José de Guadalupe.

Tres fabricantes de municiones fueron condenados en E. U.

WASHINGTON, 3.— (UP). — El miembro del Congreso, Andrew J. May, y los hermanos Henry y Murray Garsson, fabricantes de municiones, fueron declarados culpables de soborno, fraude y conspiración en tiempo de guerra por el jurado de la Corte Federal.

El jurado deliberó solamente durante una hora y 50 minutos. El congresal y los hermanos Garsson encaran una posible condena máxima de seis años de prisión y una multa de 30,000 dólares cada uno. Los tres fueron hallados culpables de los tres cargos hechos contra ellos: soborno, fraude y conspiración.

Presidente Truman llegó a Virginia

CHARLOTTESVILLE, (Virginia), 3.— (UP).— El Presidente Truman llegó aquí en automóvil procedente de Princeton, para pronunciar un discurso, mañana, desde el Monumento Nacional, que fuera hogar de Thomas Jefferson, en Monticello.

El discurso durará veinte minutos, y será transmitido a toda la nación por las principales estaciones de radio, comenzando a las 13.30 horas. Su único otro compromiso oficial durante la visita que durará tres días será asistir al almuerzo que le ofrecerá la Universidad de Virginia.

Joe Louis resuelve este mes si pelea durante el año

CHICAGO, 3.— (UP).—El campeón de boxeo, Joe Louis, manifestó que hasta mediados del mes no resolverá si se enfrentará o no con el que resulte vencedor en la pelea Joe Baksi-Olle Tandberg, que se efectuará en Estocolmo.

Louis dijo que no ha firmado contrato alguno para este encuentro, aun cuando se enteró que se anuncia ya para el 19 de septiembre en Nueva York.

Al decirle el corresponsal que Baksi y Tandberg han firmado contrato para un encuentro con él, quien resultare vencedor, Louis contestó "ellos lo habrán firmado, pero yo no he firmado aun nada. Hasta después del 15 de este mes no me entrevistaré con los empresarios Mike Jacobs y Lem Burston".

Inglaterra urgió solución de los problemas en los Balcanes

De otro modo, "será mejor romper la Carta de la N. U. y retirarnos", dijo el delegado inglés Cadogan

LAKE SUCCESS, 3.— (U. P.). — Por James Roper.— Gran Bretaña manifestó a las Naciones Unidas que si no pueden tomarse medidas en los Balc[illegible] ra poner fin a la difícil situación política, "será mejor romper la Carta (de la NU) y retirarnos".

Tales palabras fueron pronunciadas ante el Consejo de Seguridad por el delegado británico Sir Alexander Cadogan, en el curso de un recio ataque que llevó contra Rusia, Polonia, Yugoeslavia, Bulgaria y Albania, por oponerse a las proposiciones de las potencias occidentales para que se ponga coto a la lucha política en los Balcanes.

El delegado de Brasil Joao Carlos Muniz se solidarizó con las declaraciones de Cadogan, y previno que las relaciones internacionales se debilitarían a menos que el Consejo de Seguridad demuestre que puede resolver las disputas. Agregó que la solución de un litigio es la función del Consejo de Seguridad y que "la estructura entera de las Naciones Unidas reposa sobre esa función".

APLAZADO EL DEBATE SOBRE LOS BALCANES

El Consejo, después de escuchar los citados delegados, aplazó el debate sobre los Balcanes hasta el próximo martes, luego que el delegado soviético Gromyko dijo que prefería exponer más tarde la posición de Rusia frente a las proposiciones norteamericanas.

Cadogan dijo: "Me parece que tenemos quí un punto de peligro. Es precisamente un caso para cuya solución fué organizada la NU. Dijo que el proyectado programa para los Balcanes "puede evitar un desastre" y quizá hasta "mostrar el camino para una mejor cooperación amistosa entre los Gobiernos de la Europa suboriental".

Cadogan apoyó la acusación hecha por la mayoría de la Comisión de los Balcanes, de que Yugoeslavia, Bulgaria y Albania eran culpables de ayudar a los guerrilleros en Grecia, pero añadió que la misión del Consejo no era determinar la culpabilidad, sino remediar la agitación en esa parte del mundo.

Asimismo rechazó las afirmaciones rusas y polacas de que la proposición norteamericana infringiría la soberanía de los Gobiernos balcánicos. A este respecto dijo: "En estos días los derechos soberanos no conservan su propia inviolabilidad".

El delegado británico pidió que el Consejo aprobara la proyectada Comisión de Fronteras compuesta por 11 países, así com las medidas para internacionalizar los campamentos de refugiados y efectuar un intercambio de minorías.

El representante de Brasil, Muniz, después de apoyar las declaraciones de Cadogan, expresó que el Consejo de Seguridad tenía amplias facultades para suavizar los roces, y pidió medidas rápidas para resolver "la peligrosa situación" que encaran los delegados.

Más adelante Muniz declaró que las recomendaciones formuladas por la Comisión investigadora "son parte de un procedimiento de conciliación, y como tales deben se recibidas por los Estados a los cuales están dirigidas. Esas recomendaciones no implican disminución alguna de la soberanía de los Estados en cuestión. Me parece que las medidas aconsejadas son capaces de evitar nuevos rozamientos y de llevar a esos Estados a una gradual eliminación de los incidentes fronterizos".

Se formó Gobierno moderado indonesio

BATAVIA, 3.— (UP).— Un Gobierno izquierdista moderado, que incluye a un Ministro comunista ha sido formado bajo la presidencia del líder socialista Sjarifudin, e inmediatamente se ha dispuesto a encarar la crisis indonesia-holandesa, que la semana pasada llevó a la República indonesia que cuenta con 22 meses de existencia, al borde de la guerra con Holanda.

Sjarifudin, que fué encarcelado por los holandeses y reencarcelado por los japoneses durante la guerra, debido a sus actividades clandestinas, ha pasado a ser el quinto Premier de la corta historia de la República indonesia.

Una alta fuente holandesa de Batavia declaró que su país adoptaría una actitud de espera ante el nuevo Gobierno, pero indicó que Holanda está dispuesta a reanudar las negociaciones.

Sjarifudin presidirá un Gabinete de 18 miembros, que contiene solamente dos musulmanes. Los musulmanes demoraron seis días la formación del nuevo Gobierno, al oponerse a la elección de Sjarifudin, quien es cristiano.

CALZADOS Royalty PUENTE 577

HOY VIERNES Y MANANA SABADO

LIQUIDA

TODA SU EXISTENCIA DE

CALZADO DE TEMPORADA

DESDE $55.-

Puente 577

LOS CHILENOS, AL EVOCAR HOY LAS FIGURAS PROCERES DE

WASHINGTON, JEFFERSON, LINCOLN Y ROOSEVELT,

no podemos olvidar que nos hemos vinculado estrechamente a la

GRAN REPUBLICA NORTEAMERICANA

en comunes ideales de justicia y de libertad, y que la política de "buen vecino" está ratificando los principios proclamados hace años por los hombres que realizaron la emancipación de los

ESTADOS UNIDOS

NUESTRO HOMENAJE A ESE GRAN PAIS EN EL ANIVERSARIO DE SU INDEPENDENCIA

FUNDICION INDUSTRIAL METALURGICA DE ACERO "SIMA"

GUILLERMO DIAZ GOMEZ

AVDA. PRESIDENTE ERRAZURIZ N.o 3004
CASILLA N.o 4115 —:— TELEFONO 92038
SANTIAGO DE CHILE

FUNDADA EL 20 DE OCTUBRE DE 1924

SEÑOR INGENIERO DE FERROCARRIL;
SEÑOR INGENIERO CIVIL;
SEÑOR INGENIERO NAVAL Y
ESTABLECIMIENTOS INDUSTRIALES
METALURGICOS DEL PAIS:

La FUNDICION "SIMA" tiene el agrado de anunciarles que desde hace un año está en pleno funcionamiento la NUEVA PLANTA con su serie de HORNOS ELECTRICOS, con la cual está en condiciones de producir de 20,000 a 25,000 KILOS DE PIEZAS DE ACERO FUNDIDO EN 12 HORAS DE TRABAJO.

Esta nueva PLANTA puede fundir también piezas de UNO A DIEZ MIL KILOS DE PESO. Ofrece, al mismo tiempo, toda clase de ACEROS DOSIFICADOS al MANGANESO, CROMO, NIQUEL Y AL CARBONO, por cantidades superiores a 1,500 kilos, controlados por nuestro LABORATORIO QUIMICO METALURGICO.

Como siempre, atiende pedidos de repuestos de piezas de acero para toda clase de maquinarias, Minera, Agrícola, Salitrera, Repuestos para Ferrocarriles, Tranvías Eléctricos, Marina Mercante, etc.

SE FUNDE DIARIAMENTE

TODO TRABAJO GARANTIZADO

S E N A D O

SESION 12.a ORDINARIA, EN MIERCOLES 2 DE JULIO DE 1947

(DE 16 A 19 HORAS)

PRESIDENCIA DEL SEÑOR ALESSANDRI PALMA

(VERSION OFICIAL EXTRACTADA)

(CONCLUSION)

EL PROBLEMA DE LOS TRANSPORTES.— ALZA DE TARIFAS EN LOS FERROCARRILES DEL ESTADO.— NECESIDAD DE ADQUIRIR UNA FLOTA FLUVIAL Y DE HABILITAR LOS RIOS DEL SUR PARA LA NAVEGABILIDAD.

—El señor MAZA pide se agregue su nombre en los oficios solicitados por el señor BORQUEZ sobre las materias del epígrafe.

ACCIDENTE EN LAS MINAS DE CARBON DE LOTA.— SUS CAUSAS: REPLICA A LAS AFIRMACIONES DEL SEÑOR POKLEPOVIC.— NECESIDAD DE REFORMAR LA LEGISLACION SOBRE SEGURIDAD EN EL TRABAJO, DANDO PARTICIPACION A LOS OBREROS EN LOS ORGANISMOS RESPECTIVOS.— MEDIDAS PARA AUMENTAR LA PRODUCCION DE CARBON

El señor OCAMPO, expresa que, en medio del indescriptible dolor que aún viven los deudos de las víctimas de Lota, han sido reconfortantes la comprensión que se ha manifestado en casi todos los sectores del país y, muy especialmente, las palabras de sentido homenaje que tributó el Senado.

No obstante —añade—, es necesario protestar por los conceptos equivocados, absolutamente reñidos con la verdad, que en ese homenaje se vertieron a propósito de la responsabilidad del accidente; sobre todo, los que emitió el señor Poklepovic.

Afirma que ha recorrido el terreno mismo de los hechos para informarse de la verdad y poder traerla al Senado, y que los acontecimientos, sucintamente relatados, ocurrieron así:

En el Pique Nuevo, se cortó la corriente que da fuerza a los ventiladores Uno y Dos, existentes en esas galerías y que dan ventilación al Pique, poco después de las diez de la noche del domingo 22. El electricista Palma y su ayudante, el obrero Vega, iniciaron las reparaciones del desperfecto. Palma se dirigió a la Bocamina, y su ayudante quedó en el ventilador número Dos. La interrupción de la energía eléctrica para los ventiladores se debió a que una tosca había cortado el cable que transportaba la electricidad. Palma tuvo que dar corriente a los ventiladores por medio del cable de emergencia, que no se usaba desde hacía cerca de un mes. Vega notó que, al llegar la corriente, el ventilador número Dos funcionaba al revés; detuvo inmediatamente el ventilador y corrigió el desperfecto. En ese momento llegó su reemplazante en el turno, acompañado del maestro Palma. Al retirarse Vega, hacia la entrada del Pique, comprobó que el Ventilador número Uno también funcionaba al revés, por lo cual lo detuvo y envió un apir para que informara a su maestro de este desperfecto.

Expresa que la paralización de los ventiladores, por las anomalías señaladas, impidió que el laboreo tuviera una ventilación adecuada, por lo menos durante dos horas, y que la circunstancia de que se hayan encontrado los cadáveres del electricista, de su ayudante y del maquinista del ventilador número Uno, fuera de la caseta, demuestra que el accidente ocurrió cuando éstos se dirigían a reparar el desperfecto señalado por Vega al abandonar la mina. Dice que reafirma esta tesis el hecho de que el ventilador número Uno, no estuviera destruído y que sólo se registraran algunos desperfectos en las paredes de la caseta.

Afirma que estos antecedentes y las declaraciones de los heridos permiten sostener que la catástrofe se produjo debido a un cortocircuito motivado por las malas condiciones en que se encuentran los cables de alta tensión y las instalaciones eléctricas, como lo comprueba el que uno de ellos se haya cortado por la simple caída de una tosca.

Señala las siguientes deficiencias notables: 1) Cuando ocurrió el accidente no había jefe de turno responsable, siendo su obligación, según los reglamentos, haber tomado las medidas de prevención que aconsejaba un hecho tan grave como era la comprobación de desperfectos en los ventiladores del pique; 2) El capataz que lo reemplazaba falleció en el accidente. Pero debe tenerse presente que el capataz carece de atribuciones de jefe y no está facultado para ordenar la suspensión de las labores y el abandono del pique; 3) No se hizo abandonar el pique al personal que trabajaba en las reparaciones, como es lógico, y lo ordena el Reglamento de Policía Minera; 4) El hecho de no existir ventilador en la puerta del pique revela negligencia culpable de la Compañía, pues si hubiera existido se habría evitado la muerte por asfixia y solo habrían perecido tres o cuatro personas, quemadas por la explosión; 5) De los 74 obreros de ese turno de reparadores de la mina, solamente uno tenía lámpara eléctrica y fué el único que logró salir por sus propios medios a la superficie y dió la alarma de lo ocurrido. Los demás no pudieron abandonar la mina, porque sus lámparas de aceite se apagaron con la explosión.

Considera que fluye de estos antecedentes concretos, la responsabilidad que cabe a la Compañía en esta catástrofe y la ninguna culpabilidad de los obreros, a quienes el señor Poklepovic habría pretendido responsabilizar apelando a argumentaciones basadas en una supuesta indisciplina, que no ha existido y con la que se ha querido desviar la atención de las verdaderas causas que motivaron este desgraciado suceso.

Manifiesta que, en su deseo de imponerse personalmente y en el lugar mismo de la catástrofe, del detalle de lo ocurrido, junto con el Diputado, señor Damián Uribe, solicitó del Inspector del Trabajo enviado por el Ministro señor Pradenas, que les concertara una entrevista con el ingeniero del Departamento de Minas y Petróleo, señor Alfredo González, a fin de que se les otorgara autorización para bajar al pique del accidente. Advierte que este ingeniero, faltando a su deber, negó el permiso que solicitaban los parlamentarios, sin siquiera entrevistarse con ellos, como tampoco se ha querido entrevistar con los dirigentes sindicales de Lota, ni se ha interesado por acercarse a los sobrevivientes de la catástrofe. Considera censurable la conducta de este funcionario, y expresa su esperanza de que el Ministerio respectivo aplique medidas para que actitudes de esta naturaleza no hagan escuela en los servidores del Estado.

A su juicio, quedan demostradas en forma objetiva las principales causas que motivaron la muerte de 18 hombres de trabajo y que más de treinta obreros quedaran heridos.

Reconoce que en las minas de carbón, especialmente en las que se encuentran a gran profundidad, fluyen emanaciones de gas grisú; pero esas emanaciones son continuas —agrega—, y no constituyen un peligro inmediato de explosión, a menos que, por falta de las medidas adecuadas para asegurar una conveniente ventilación, se acumulen esas emanaciones. Señala como otro peligro que no ha sido suficientemente expuesto a los propios trabajadores, el del polvo de carbón con que se encuentra saturado el aire en las minas, y que en países más avanzados se contrarresta por medio de la humedad, para evitar combustiones que pueden provocar incendios.

Dice que la existencia de gas grisú en el interior de las minas, aunque no llegue a producir explosiones, dificulta la respiración, agota las energías y disminuye el rendimiento y la capacidad de esfuerzo físico de los obreros. Las explosiones de este gas, cuando se encuentra acumulado, se producen por efectos de la ignición, ya sea por cortocircuito en cables eléctricos, fricciones de material duro, chispas, etc.

Afirma que las causas señaladas y otros aspectos de carácter social, a los que se referirá más adelante, motivan los frecuentes accidentes que ocurren en la región del carbón. Cita estadísticas contenidas en un informe de la Sociedad Nacional de Minería, que preside el senador, don Hernán Videla Lira, y que señala las siguientes cifras para 1944:

Total obreros contratados;	Accidentes;	o/o;	Acc. día con 300 días
Lota 9.139	955	12 o/o;	3,1
Schwager 4.498	367	8,1 o/o	1,2
Lirquén 1.283	367	29 o/o	1,2
Curanilahue 2.035	245	11 o/o	0,82

Desprende del cuadro anterior que Lota, que tiene más de 90 años de trabajo, es el mineral con más accidentados, siendo a su juicio escasas las medidas de seguridad adoptadas para disminuir ese porcentaje. Da a conocer cifras correspondientes a 1946, según las cuales el 56 o/o de los obreros en servicio sufrió accidentes, de los cuales 16 fueron fatales y con un término medio de 13 accidentados por día. Observando el número de obreros accidentados en los meses corridos de este año, en relación con el número de contratados, señala la posibilidad de que, con la catástrofe última, resulte accidentado el 80 o/o, con un término medio de 22 accidentes por día y con más de de 20 casos fatales.

Califica de verdadero "matadero humano" la región del carbón especialmente el mineral de Lota, apreciación que fundamentará con otros antecedentes, más adelante.

Expresa que como reformas inmediatas, el Partido Comunista está estudiando una reforma de la Ley de Seguridad Industrial y del Reglamento de Policía Minera, a fin de darles participación a los obreros, por medio de los sindicatos, en los comités correspondientes, tal como ya ocurre dentro de las leyes de seguridad industrial existentes en Francia, Inglaterra y Estados Unidos.

Estima que también debe encararse cuanto antes una reforma para concentrar en un Ministerio todos los servicios que dicen relación a la salud y seguridad industrial, pues actualmente corresponde al Ministerio de Economía y Comercio (Departamento de Minas y Petróleo), velar por el cumplimiento del Código Minero y del Reglamento de Policía Minera en lo que respecta a las labores en el interior de las minas; al Ministerio del Trabajo (Departamento de Seguridad Industrial), corresponde lo relativo a la protección de los obreros en la superficie de las minas y en las industrias, y el Ministerio de Salubridad debe velar por el estado sanitario de los campamentos poblaciones obreras y en el interior de las minas.

Opina que los obreros deben tener participación directa en todos los organismos encargados de velar por la salud, sanidad y seguridad en el trabajo, ya que son los más interesados en evitar muertes, mutilaciones y pestes que azotan al pueblo; por eso, cree necesario que el Gobierno nombre una comisión que coordine estos servicios y que establezca la participación de los obreros en los aspectos indicados.

Se refiere a continuación a las protestas que se han levantado contra los trabajadores del carbón, con motivo de los últimos racionamientos de luz eléctrica y gas, y que un señor Senador ha señalado como motivo de esas medidas la indisciplina obrera y los "conflictos artificiales", que continuamente promoverían los trabajadores. En especial, señala el caso de la última huelga del mineral de Schwager, oportunidad en que también se ha culpado a los obreros de ese conflicto que duró cinco días. Declara que la verdad es que los trabajadores de ese mineral desde hace dos años han venido reclamando el cumplimiento de la Ley de Accidentes del Trabajo, y del Reglamento de Higiene y Seguridad Social, siendo necesario que el propio Ministro del Trabajo fuera a la zona afectada para obligar a la Compañía, a cumplir los compromisos contraídos con los obreros y con el Gobierno.

En cuanto a la producción y al consumo de carbón en las necesidades nacionales, da a conocer estadísticas correspondientes a los años 1939 a 1946, de las que se desprende que la producción ha seguido un ritmo ligeramente ascendente, creciendo al mismo tiempo las necesidades de la industria y el consumo interno, aparte de que anualmente se exporta una pequeña cuota de este combustible.

Expresa que de acuerdo con el informe evacuado por la Comisión designada en marzo de este año, e integrada por representantes del Gobierno, de los patrones y de los obreros, las necesidades para este año ascienden a 2.260.000 de toneladas de carbón, siendo el déficit de 136.000 toneladas cálculo basado en una producción intensiva, considerando 300 días de trabajo en el año.

Hace notar que los obreros demostrando su interés por subsanar el déficit que seguramente se producirá este año, han señalado medios para aumentar la producción y corregir deficiencias actuales, como ser: aumento del personal (en Lota hay 450 obreros menos); mecanización de las faenas; dotación de elementos de seguridad; mejoramiento del nivel de vida, etc.

Opina que paralelamente a la realización de planes para aumentar la producción en los grandes minerales, se puede superar el déficit anotado mediante ayuda a la pequeña minería, de acuerdo con las conclusiones a que llegó la Comisión designada por el Gobierno para estudiar este aspecto y que propuso un plan para capitalizar adecuadamente varios minerales, con una inversión inmediata de $ 18.200.000 y otras a largo plazo, de $ 66.600.000. Con estos recursos —dice—, la minería chica contribuiría en forma efectiva a solucionar la escasez de carbón, ya que alcanzaría una mayor producción de 120.000 toneladas a dos años plazo; de 190.000 en tres años y llegaría a 340.000 en cinco años. Atribuye a presión ejercida por los grandes monopolios que controlan la producción de carbón, el que hasta ahora no se haya hecho algo más positivo en ayuda de la pequeña minería.

Atribuye la mayor importancia a la mecanización de la industria, como factor determinante de una mayor producción y en el caso de la insuficiente producción de carbón, dice que la circunstancia de no haber dotado a estas minas de los elementos mecanizados modernos está demostrando el poco o ningún interés que ha habido por obtener un mayor rendimiento, basado en los beneficios del empleo de maquinarias, en vez de una mayor y más intensiva explotación de los obreros. Actualmente —dice—, la mecanización alcanza a sólo el 25 o/o de las faenas y con un material que no ha sido oportunamente renovado, como lo demuestran los propios balances de las compañías.

Da a conocer un cuadro estadístico que, a su juicio, demuestra hasta qué punto la Compañía de Lota ha descuidado la mecanización en ferrocarriles, material rodante, herramientas y máquinarias, pues han permanecido estacionarios o con tendencia a disminuir los gastos por concepto de estos elementos mecánicos. Recuerda a este propósito la recomendación hecha en 1926 por una Comisión de la que formó parte don Rodolfo Jaramillo, en el sentido de aplicar técnicas más modernas y habilitar obras de embarque, mejorando los muelles de Lota y Coronel. Menciona también cifras emanadas de la Comisión Tripartita de obreros, patrones y Gobierno, que indican una mecanización no superior al 25 por ciento de las faenas.

El señor POKLEPOVIC, interrumpe para expresar que otro párrafo del informe citado desvirtúa lo expresado por el señor Senador, cuando dice: "En consideración a las diferencias de rendimiento antes anotadas, se desprende la conveniencia de aumentar el porcentaje de mecanización, lo que ya la Compañía tiene contemplado en sus planes, y hechos los pedidos de maquinarias que le permitirán ampliar en mil metros más los frentes mecanizados".

Advierte el señor Poklepovic que en este párrafo los mismos obreros están reconociendo que la Compañía está preocupada de aumentar la mecanización.

El señor OCAMPO aclara que el informe no dice que la falta de mecanización haya sido subsanada, sino que sólo habla de pedidos de maquinarias.

El señor POKLEPOVIC lamenta que el señor Senador no haya leído los dos párrafos del informe, pues efectivamente se expresa lo que él ha hecho notar, en cuanto a que la mecanización alcanza sólo a un 25%, pero también se dice que los obreros han reconocido que la Compañía ha tomado las providencias necesarias y ha prometido extender la mecanización a unos mil metros más de frente, lo que no ha hecho, debido a que las maquinarias no han llegado. Hace presente que los obreros han reconocido, igualmente, que la compañía ha tomado todas las medidas de seguridad en el trabajo, puesto que ni se menciona falta de ellas en el informe que presentaron.

El señor CONTRERAS LABARCA anota que la Compañía siempre ha prometido la realización de grandes planes de modernización de las faenas y nunca los ha cumplido.

El señor POKLEPOVIC expresa que ello ha sido por causas ajenas a la voluntad de la Compañía, como es la de que no ha recibido las maquinarias encargadas.

En cuanto a seguridad en el trabajo, manifiesta que la comisión de técnicos designada por el Ministerio del Trabajo para estudiar esta materia en las minas de Lota, ha informado, en abril del año en curso, que "se midió la cantidad de aire que circula en todas las secciones, y resultó mayor que la exigida por el Reglamento", lo cual contradice lo afirmado por el señor Ocampo, en el sentido de que la ventilación dentro de las minas es insuficiente.

Añade que también tiene un informe de ingenieros ingleses, en el que se expresa que los cordones de electricidad usados en la mina son los adecuados.

El señor OCAMPO pregunta cómo se explica, entonces, que se paralizaran dos ventiladores por haberse cortado los cordones de la corriente eléctrica, debido a que cayó una tosca y se produjeron chispas. Hace notar que, desde la boca del pique hasta el lugar en que está ubicado el ventilador N.o 1, hay dieciséis empalmes, lo que indica que el cable conductor de electricidad se ha cortado en ese mismo número de partes, y que la instalación es anticuada.

El señor POKLEPOVIC explica que hubo un derrumbe de tosca lo suficientemente grande como para cortar el cable, y que la demora en la reparación se debió a un error del electricista que la hizo.

El señor OCAMPO anota que todos esos antecedentes él ya los ha expuesto.

Refiriéndose al rendimiento humano, expresa que éste se ha mantenido, ya que la producción bruta por obrero, sólo ha bajado, comparando los años 1931 y 1944, de 115,9 a 114,8 toneladas al año.

El señor POKLEPOVIC indica que, según los datos que él tiene, hay una disminución apreciable en el rendimiento por obrero, pues en 1938 éste fué de 628 kilogramos, y el año 1946, de 542 kilogramos al día.

El señor OCAMPO manifiesta que, a este respecto, es necesario tener presente que los barreteros producen, propiamente, el carbón, y que los frentes de trabajo retroceden anualmente más de cien metros desde la bocamina. Si desde 1936 a 1946, el frente de trabajo ha retrocedido mil doscientos a mil quinientos metros, ha sido necesario ocupar mayor cantidad de obreros para sacar de la mina igual cantidad de carbón. Si el rendimiento se calcula, dividiendo la producción por el total de obreros empleados, es decir, barreteros y transportadores, aparentemente ha disminuído el rendimiento, en circunstancias que el barretero produce más o menos lo mismo. Lo que hace falta es mecanizar el acarreo.

Hace ver que el rendimiento en los frentes mecanizados ha sido favorable, y las Compañías han sido beneficiadas con este mayor rendimiento y con el mejor precio de venta, como lo demuestra el hecho de que las utilidades del mineral de Lota, que en el año 1938 fueron de $ 19.061.894.52, en el año 1946 alcanzaron a 30 mil 117 millones 579.90 pesos.

Expresa que no hay razón para culpar a los obreros por el no aumento de la producción, sino a las deficientes condiciones de trabajo que existen en las minas, ya que en las de Lota, por ejemplo, no hay barrenadoras de aire comprimido, y la ventilación, el alumbrado y el transporte de carros son en extremo deficientes.

Señala que, en los frentes mecanizados, se obtiene un rendimiento de 9 toneladas por barretero en cada turno, y en los no mecanizados, de sólo 6,2 toneladas.

Expresa que, en todo caso, hay un efectivo rendimiento en la producción por barretero, y ello, a su juicio, se debe al mayor esfuerzo físico y patriótico de estos humildes héroes.

En cuanto a la organización del trabajo, indica que actualmente se trabajan tres turnos diarios, de ocho horas cada uno. Agrega que no se ha podido convencer a las compañías de que este sistema perjudica la producción, debido a que, en los mismos turnos, hay que estar produciendo y reparando la mina. Recuerda que el general Berguño, en su informe, recomendaba el sistema de cuatro turnos de seis horas cada uno. Manifiesta que él es partidario de este sistema, que permitiría que tres turnos, seguidos, trabajaran en las labores de extracción, y el cuarto hiciera la limpieza de la mina.

Respecto de planes de producción, manifiesta que los trabajadores han estado periódicamente exponiendo sus propósitos de cooperar al aumento de la producción, ante la indiferencia de los propios industriales. Agrega que, en las convenciones políticas que dieron origen al programa de acción sustentado por las fuerzas que llevaron al triunfo al actual Presidente de la República, también se defendió ese principio, y que el Partido Comunista, por su parte, ha presentado al país un Plan de Aumento de la Producción, que tiene por objeto superar el atraso industrial y económico que se refleja en todas las condiciones de la vida del país. Expresa que, ligado a ese plan, su partido considera indispensable la creación de los Comités de Producción, formados por patrones, obreros y técnicos del Estado, cuyos objetivos esenciales serían: a) estudiar y dar solución a los factores que puedan entrabar el desarrollo normal de la producción; b) establecer métodos que permitan el mejor aprovechamiento de los materiales que se emplean en las industrias; c) ampliación y aprovechamiento de las maquinarias en uso; d) medidas prácticas de seguridad e higiene en las minas e industrias, basadas en las leyes y reglamentos establecidos; e) subsanar toda dificultad que se presente en las labores mismas; f) señalar estímulos o primas para los obreros y empleados que lo necesiten o lo merezcan, etc.

Expresa que, para comprobar el espíritu de cooperación que anima a los trabajadores, basta recordar el llamamiento que hizo la CTCH, en su último congreso nacional, para aumentar el volumen físico de la producción, que fué reconocido por el propio Gobierno al señalar que en ferrocarriles, cobre, salitre y carbón, la producción ha aumentado en un 15 por ciento en comparación con la del año anterior.

Naturalmente, dice, deseamos que las ganancias que estos aumentos de la producción representan no vayan a incrementar sólo los fondos de los capitalistas, sino que parte de ellos se emplee en mejorar las condiciones de salario y de vida de los trabajadores, en una adecuada inversión en maquinarias y en el abaratamiento de la vida de la población.

Expone que los Comités de Producción se ocupan también de combatir el alcoholismo y que, precisamente en la zona carbonífera, la clase obrera es la más interesada en establecer una seria campaña contra esa lacra social. Cuando algunos Senadores—añade— piensen que los trabajadores del carbón son "flojos" y "borrachos", no olviden que son, justamente, el Partido Comunista y los sindicatos obreros los que en esa región combaten el alcoholismo y que esos cargos son injustos y no afectan la honorabilidad de los trabajadores del carbón.

Se refiere al punto relativo a la inasistencia o ausentismo obrero, del cual —dice—, "se ha hecho innoble causa contra los trabajadores del carbón".

Reproduce lo expresado por él cuando era Diputado, en 1941, oportunidad en que refutando este cargo que se hacía a los obreros del carbón, dió a conocer cuadros y cifras demostrativos de que en relación con el número de obreros contratados por los minerales de Schwager y de Lota durante 1940, el porcentaje medio de las inasistencias no pasa de un 14 por ciento, aunque es fácil impresionar señalando una cifra aislada, como se hacía entonces, al decir que en Lota fallaban como término medio 1,086 obreros al día. Recuerda que en esa oportunidad hizo notar que ese 14 por ciento constituye un porcentaje absolutamente normal de inasistencia, dentro de las características del trabajo en esa zona, pues la inasistencia correspondiente al derecho de feriado representa un 5 por ciento sobre los días hábiles de trabajo en el año; la derivada de enfermos y accidentados que no pueden asistir al trabajo, calculada a través del monto de los subsidios pagados por el sindicato de Lota, representa diariamente un 6 por ciento de la población obrera, quedando así un 3 por ciento de inasistencias al trabajo que corresponde a otras causas, como ser permisos, desgaste físico, etc.

Dice que en el informe a que se han referido el señor Poklepovic y él, se considera también la inasistencia de los obreros en Lota y Schwager desde 1929 hasta 1946, y que si en Lota el porcentaje de inasistentes es mayor que en Schwager, esto se debe, a su juicio, al mayor número de accidentes que ocurren en Lota. Llama la atención hacia el porcentaje de inasistentes, que permanece casi exactamente igual que en 1941, pues su término medio puede estimarse en un 14 por ciento.

Aborda el punto relacionado con la vivienda en la región del carbón y da lectura a sus palabras, pronunciadas en la Cámara de Diputados en 1941, con motivo de la discusión antes referida, oportunidad en que dió a conocer que en Cosmito, por ejemplo, para 1.347 personas había 146 habitaciones para obreros; en Curanilahue el promedio de habitantes por pieza era de 18 a 20; en Coronel, sólo la cuarta parte de los obreros recibía casa de la Compañía; en Lota, en casas para una o dos familias vivían hasta seis matrimonios con sus familiares. Agregó entonces que esta forma de existencia era causa de grave desmoralización, agotaba los nervios, la salud y la capacidad de trabajo de los obreros. También señaló en 1941 que en todas las poblaciones, tanto casados como solteros, debían esperar que se desocuparan las camas para acostarse, con la natural falta de higiene y debiendo alojarse 10 y 15 hombres en cada pieza pequeña. Y hace presente que éstas no eran sólo afirmaciones de los comunistas, sino declaraciones del señor Berguño, que en su informe decía: "La Empresa de Lota proporciona a un 60 por ciento de jefes de hogares, habitaciones insalubres, con dos o tres piezas, en cada una de las cuales viven más o menos 12 a 25 personas. En algunas piezas viven hasta 17 personas juntas".

Da lectura a otro párrafo que concuerda con lo expresado anteriormente, en el sentido de que los trabajadores permanecían en servicio de la Compañía por un lapso efectivo de 12 horas diarias.

Reproduce comentarios formulados por él a propósito del informe del general Berguño y en el que se deja constancia de la curva ascendente de la tuberculosis y el reumatismo, que constituyen verdaderas enfermedades profesionales en esas faenas. Se refiere también ese informe a la necesidad de instalar baños para el personal que sale de la mina y de dotar de agua potable a las poblaciones, necesidades ambas que —afirma el señor Senador— aún no han sido atendidas por la Compañía.

En cuanto a las nuevas construcciones que se han hecho en la región del carbón, se remite al informe citado por el señor Poklepovic, del 11 de marzo del presente año y del que se desprenden los siguientes términos medios: 3,7 personas por dormitorio, y 2,2 personas por cama, con el agravante de ser esos dormitorios chicos y la construcción de mala calidad.

Destaca otro párrafo del mismo informe, de este año, que refiriéndose a las habitaciones en Coronel, dice que en general son malas, pudiendo señalarse el barrio de Puchoco Rojas como el peor, pues carece de agua potable y de servicios higiénicos; los techos casi no existen, las murallas están destruídas y allí viven más de mil personas en condiciones de indescriptible promiscuidad y miseria.

Insiste en que la mayoría de los conflictos que se producen en la región del carbón se deben al incumplimiento, por parte de la Compañías, de las obligaciones que les imponen las leyes sociales, ejemplo de lo cual es la huelga de Schwager, a que se refirió anteriormente, y numerosos otros conflictos que continuamente tienen sobresaltados a los trabajadores de la región.

Expresa que su intervención no ha agotado el tema y que sólo ha querido dar a conocer al Senado la magnitud de la tragedia en que viven los trabajadores de la región del carbón y evitar que, sin previa investigación ni mayor conocimiento de los hechos, pueda sostenerse desde esta tribuna que los obreros y los movimientos huelguísticos son los responsables de esos accidentes.

El señor Allende solicita una interrupción para expresar que en otra oportunidad planteará en el Senado algunos puntos de vista que dicen relación con las justas consideraciones fromuladas por el señor Ocampo y relativas a las condiciones de trabajo de los obreros del carbón y a la seguridad del trabajo en Chile.

Agrega que los diputados socialistas han presentado hoy (miércoles 2) un proyecto para establecer sanciones drásticas, a fin de evitar la repetición de accidentes como el ocurrido recientemente en Lota. Para confirmar algunos de los datos proporcionados por el señor senador, repite los señalados por él en anterior oportunidad y según los cuales cada cinco minutos y 9 segundos se inutiliza un obrero; cada dos horas, 21 minutos y 28 segundos muere un trabajador, y cada segundo se pierde en Chile un peso treinta centavos por capítulo de accidentes del trabajo. Según los mismos datos, tomados de don Julio Figueroa, Secretario de la Caja de Accidentes del Trabajo, las Compañías pierden una suma cercana a los 240 millones de pesos al año, por no adoptar medidas de seguridad en el trabajo.

Recuerda una vez más que desde hace cinco o diez años se encuentra pendiente un proyecto de reforma de ley de Accidentes del Trabajo que, junto con dar indemnizaciones y proveer a la defensa económica del obrero, establece un justo sistema de garantías para el trabajador.

El señor OCAMPO continúa sus observaciones y expresa que le es difícil olvidar la terrible realidad de este drama, que ha podido apreciar personalmente en su visita a Lota, y que es fácil culpar desde Santiago, fríamente, a la masa trabajadora y a sus dirigentes, como injustamente lo han hecho algunos senadores.

Basándose en los datos señalados en su discurso y que—dice— forman la historia del trabajo en uno de los sectores de mayor dureza y de peores condiciones del país, hace un llamado a las autoridades para que extremen su celo y vigilancia hacia las Empresas que, como las del carbón, son reacias a ejercer el cuidado supremo hacia la vida, que debe presidir el trabajo en estas duras faenas. Invita a todos los sectores a que se impongan de la veracidad de sus afirmaciones y a que colaboren en la preservación de la clase obrera, contribuyendo a mejorar las condiciones de vida y de trabajo, como un medio de mayor armonía social y a fin de dar cumplimiento a los compromisos de seguridad y bienestar que el actual Gobierno y el Parlamento prometieron a los trabajadores de Chile.

El señor POKLEPOVIC solicita quedar inscrito para hablar en la sesión del martes próximo, a fin de dar contestación al extenso discurso del señor Ocampo.

Aclara que en sus observaciones el no ha culpado de esta catástrofe a los obreros ni a las víctimas, como se ha querido presentar, y que lo que dijo fué que estos accidentes tienen relación directa con la indisciplina en el trabajo, provocada por agentes interesados en especular políticamente con estas cosas.

Agrega que la especulación política que se está haciendo en torno de esta tragedia se pone a la vista en un indigno artículo publicado en "Las Noticias Gráficas" del 27 de junio pasado, en el que se aprovecha la reacción generosa de los jefes de la Compañía, de acudir en la única forma que era posible en auxilio de las familias de las víctimas, esto es, con una ayuda económica, para decir que el país ya sabe cuánto vale un obrero en Chile: $ 30 diarios si está vivo y $ 300.000 por 16 muertos. Se explica la reacción natural de los jefes de la Empresa, al considerar que se hubieran librado de ese latigazo si no hubieran acudido en auxilio de las familias de las víctimas.

Estima que el Senado, por dignidad y por respeto, debería levantar su más enérgica protesta ante esta acción de la prensa amarilla, que en forma tan indigna está haciendo irrespirable la atmósfera de Santiago; no cree posible que la Corporación permanezca impávida ante una actitud tan poco generosa, tan innoble, de quienes así se expresan y especulan con un rasgo generoso de la Empresa y de sus jefes.

El señor OCAMPO responde que el asunto también puede considerarse desde otro punto de vista, y que por su parte también protesta de hechos ocurridos a raíz de esta catástrofe. Relata que en su presencia la directiva de los obreros manifestó a los representantes del Gobierno y de la Empresa, que no se suspenderían las labores el día mismo del accidente, como una deferencia para el país y el Gobierno y en atención a que no trabajarían el día de los funerales. Pidieron los obreros— agrega—, tal vez con la intención de ceder el jornal a las familias de las víctimas, que se les pagara ese día, a lo que el señor Guillermo Videla Lira contestó preguntando qué darían en cambio los obreros. El señor senador respondió que ya habían dado la vida, y que qué más quería la Empresa.

A su juicio, cuando el representante de una Empresa, ante funcionarios del Gobierno y de parlamentarios, contesta en esa forma a una petición de la directiva de los obreros, eso quiere decir que las relaciones entre empresarios y trabajadores no pueden ser armónicas, que el ambiente está envenenado, por lo que no es raro que haya periodistas que interpreten los acontecimientos en la forma señalada.

El señor VIDELA sostiene que no es efectivo lo expresado, y que ante la petición de los obreros, la Compañía respondió que se preocuparía de la suerte de los trabajadores, pero que no podía pagar salarios por días no trabajados.

El señor POKLEPOVIC agrega que la Compañía acordó considerar como día trabajado el de los funerales, para los efectos del premio; pero que no estaba autorizada para acordar un pago de varios millones de pesos, con lo que se gravaría considerablemente el costo de producción.

El señor OCAMPO, rectificando, expresa que la parte triste de la respuesta a los obreros radica en la pregunta que se les hizo por el señor Guillermo Videla, respecto a lo que los obreros darían en cambio.

El señor VIDELA sostiene que no se les dijo eso a los obreros, sino que se estudiaría una compensación para los trabajadores, mediante el pago de una suma alzada y que así lo propondría a los directores de la Compañía.

El señor OCAMPO insiste en su afirmación y agrega que hubo otros incidentes ocasionados por la forma escandalosa en que la Compañía defendía sus intereses frente a las peticiones de los obreros.

El señor MUÑOZ CORNEJO observa que hubo otros incidentes provocados por un orador que durante el sepelio de las víctimas aprovechó la tribuna para combatir a un país amigo de Chile, lo que provocó el retiro del Gerente y de otros altos funcionarios de la Empresa, previo aviso al Ministro del Trabajo, pues no podían hacerse cómplices de la ofensa que se infería a un país amigo.

El señor OCAMPO dice que los representantes de la Compañía se retiraron cuando habló Marcelino Gajardo, representante de la Confederación de Trabajadores de Chile, porque ése orador sindicó directamente a la Compañía y a sus altos jefes como responsables de la catástrofe, y que no se hizo ninguna referencia a país alguno extranjero.

FALTA DE ALIMENTOS EN LA ZONA NORTE

El señor LAFERTTE da cuenta de haber estado en Antofagasta en la semana pasada, oportunidad en la que pudo comprobar personalmente que, tanto la ciudad como toda la provincia habían estado sin pan durante seis o siete días. Expresa que por haber estado ausente no recibió oportunamente el telegrama que enviaron los empleados del ferrocarril de Antofagasta a Bolivia, a los parlamentarios de la región, por lo que pide se remita copia de dicho telegrama al Ministro de Agricultura.

El señor ALESSANDRI (don Fernando) manifiesta que al recibir dicho telegrama, hizo gestiones ante el Instituto de Economía Agrícola, para que se atendiera esa petición.

El señor ERRAZURIZ (don Ladislao) dice que el señor Alessandri (don Fernando) le formuló también esa petición como representante del Senado ante el Instituto de Economía Agrícola; que se preocupó inmediatamente del asunto y que ha sido informado de que ya se envió la harina necesaria para las necesidades de la provincia de Antofagasta.

El señor LAFERTTE reconoce que se envió harina, pero en cantidad insignificante y que el reparto ha provocado molestias, pues mientras al Ejército se lo entregó cantidad suficiente para un mes, la destinada para el resto de la población durará sólo algunos días.

El señor POKLEPOVIC hace extensiva la petición relativa a este aprovisionamiento, para Valparaíso, que se encuentra en situación muy parecida.

EXPROPIACION DE TERRENOS PARA EL INSTITUTO COMERCIAL DE ANTOFAGASTA

El señor LAFERTTE solicita se oficie al Ministro de Obras Públicas y Vías de Comunicación, a fin de que proporcione al Senado los antecedentes que se tuvieron en vista al excluir en el decreto de expropiación de la manzana de terreno de la Borax Consolidated Limited, la parte edificada que interesa al Instituto Comercial de dicha ciudad.

NEGATIVA PARA AUTORIZAR UNA TRANSMISION RADIAL EN ANTOFAGASTA

El señor LAFERTTE protesta por no haberse permitido, en Antofagasta, la transmisión por radio de los discursos pronunciados con motivo de la inauguración de la Conferencia del Partido Comunista. Señala como agravante de dicha circunstancia, que la solicitud de autorización, formulada con ocho días de anticipación, sólo fué contestada dos días después de verificado el acto.

PENSION DE GRACIA

—A indicación del señor OPITZ, se agrega a la Cuenta y se tramita a la Comisión de Solicitudes Particulares una moción de que es autor y por la cual se concede, por gracia, una pensión de mil pesos mensuales a doña Amelia Azagra viuda de Díaz Plaza, y a sus hijos menores.

FONDOS PARA LA CAJA DE CREDITO AGRARIO

—Se aprueba la indicación formulada por el señor GUZMAN, apoyado por los señores CORREA y OPITZ, para tratar en el primer lugar del Orden del Día, después de la votación pendiente, el proyecto que proporciona mayores recursos a la Caja mencionada.

—Se suspendió la sesión.

PETICION DE DESAFUERO DEL INTENDENTE DE SANTIAGO

—Se trata el informe de la Comisión de Constitución, Legislación y Justicia del Senado, la que, pronunciándose sobre la petición de desafuero del Intendente de Santiago, don René Frías Ojeda, propone declarar que ha lugar la formación de causa en materia criminal contra dicho funcionario.

—Se da lectura al informe emitido por el Intendente aludido, sobre la materia.

—A petición de los señores CONTRERAS LABARCA, GUEVARA y LAFERTTE, se toma votación nominal.

—**Durante la votación.**

El señor ALLENDE, fundando su voto, expresa que los Senadores socialistas votarán contra el informe de la Comisión y que con ello mantienen lo que su partido ha sostenido siempre en esta clase de problemas, que ese Parlamento presente, hace algunos años, con motivo del solicitado afuero del ex Intendente, don Augusto Rivera Parra, no concuerda con la acción tomada por los Ministros de Tierras y Colonización, cuando se opusieron a la fuerza pública lanzara a los colonos.

Esta actitud del Partido Socialista —dice— tiene para mí significación, pues es uno de los actos de un militante del partido Comunista, entidad a la cual aquélla está separada por permanentes y profundas divergencias. Además, respaldar a un funcionario como el Partido Socialista es protestar por poner límites para comicios públicos a un partido. Es que el Partido Socialista no se deja arrastrar por pasiones políticas y, con todo sentido social, está dispuesto en la imperiosa necesidad de amparar a la gente modesta del pueblo de Chile, ante la angustia enorme que vive por todos de la falta de vivienda y el alza constante del costo de la vida.

Recuerda que el Partido Socialista, el año 1939, en la Alameda de Santiago, hizo una exposición en la cual demostraba, pudo demostrar con cifras irrefutables, lo que presenta el que un millón de chilenos vivan en condiciones insalubres y lo que significa el déficit de aproximadamente 350.000 viviendas, ante el crecimiento de la población y de que el Partido propuso medidas del caso: legislar sobre arriendos, sobre higiene, sobre construcción de cierta serie, etc., pero no fué oído y que de allí nació la Ley de Habitación Popular.

La vida, con su crudeza, afirma —, pesa cada día más sobre los que viven de un sueldo o de un jornal. Por la gravedad de la

SIGNIFICATIVOS ACTOS DE HOMENAJE A ESTADOS UNIDOS

SE VERIFICARAN EN CONMEMORACION DEL ANIVERSARIO NACIONAL DE LA REPUBLICA DEL NORTE.

El aniversario de la Independencia de los Estados Unidos de Norte América será celebrado en Valparaíso con diversos actos de especial relieve, gracias al valioso aporte del Instituto Chileno Norteamericano de Cultura.

El programa que se había preparado para ayer en el Teatro Ideal debió postergarse, por el racionamiento de luz eléctrica para hoy a las 11 horas. Asistirán a él las autoridades civiles, navales, militares, de carabineros y educacionales, e instituciones especialmente invitadas a este acto cívico.

Fuera de los números artísticos y los discursos oficiales de rigor, figura el cierre del concurso escolar de inglés.

RECEPCION EN EL CONSULADO

El Cónsul General de los Estados Unidos de Norte América señor Gilson G. Blake, recibirá en las oficinas del Consulado entre las 11.30 y las 13 horas a las autoridades, miembros del H. Cuerpo Consular y colectividad norteamericana residente.

Por su parte el Instituto Chileno-Norte Americano de Cultura ha preparado una fiesta dedicada a los alumnos del plantel a base de un interesante programa, al que ha invitado a todos los socios del Instituto

Finalizarán los festejos con una comida de gala y baile organizados por el mismo Instituto, que se efectuarán en el Hotel O'Higgins de Viña del Mar.

POSTERGADO EL VIAJE DEL TRANSPORTE "PDTE. ERRAZURIZ"

Ha postergado su viaje a Hamburgo, con el objeto de traer al país a numerosos chilenos que se encuentran en Alemania, el transporte de la Armada Nacional "Presidente Errázuriz". Se había anticipado que el jueves 10 debía dirigirse a Europa.

El citado transporte tendrá que postergar el zarpe como consecuencia de que aún no han sido oficialmente cancelados los pasajes de los 312 personas que traerá de Europa, y, también, porque no está definitivamente resuelto si llevará mil toneladas de salitre para el Viejo Mundo, o bien, víveres y provisiones para los habitantes de esa zona, que están pasando hambre y miseria. El costo del viaje del transporte "Presidente Errázuriz" cuesta seis millones de pesos, que tanto el Gobierno como la Armada no están en situación de cubrir, por lo que debe financiarse con los valores del pasaje y el transporte de la carga

INSUFICIENTES SON CUOTAS DE GANADO PARA VALPSO.

Son en extremo inseguras las perspectivas para el abastecimiento de carne para la población de Valparaíso, la que por lo menos durante el presente mes tendrá que soportar las deficiencias y contratiempos derivados de la gran escasez de este artículo.

Esta situación se mantendrá con las mismas características, mientras no se resuelva en definitiva lo referente a la cantidad de ganado argentino que se destine para esta puerto, Viña del Mar y, también, Quillota, asignando, desde luego, un mayor número de reses para las necesidades de estas ciudades.

Una de las causas principales de la actual falta de carne obedece a la exigua cuota que se entrega para la región de Valparaíso, con respecto a la que se la otorga a Santiago, la que solamente alcanza a un treinta por ciento del ganado que se interna en el país.

Esta circunstancia produce un déficit mensual, de un mil animales, lo que torna más precario el suministro de carne para el consumo de los habitantes de las tres ciudades ya mencionadas. Hay que agregar a este hecho, que Valparaíso se encuentra en una posición desventajosa para la obtención de ganado nacional, al contrario de lo que ocurre en Santiago, que dispone de centros de abastecimientos de importancia, ubicados en sus alrededores. Y, por otra parte, siempre se da preferencia Santiago en la distribución del ganado argentino.

En los próximos días la falta de carne se va a agravar mucho más como consecuencia de diversos factores, tal como el del cierre de la Cordillera, lo que obligará a suprimir el beneficio de animales un nuevo día a la semana, disponiéndose que sea posiblemente el martes. Por consiguiente, no habrá mantanza los días martes ni jueves. En la mañana de ayer no se hizo encierra de animales en el Matadero, lo que traerá reducciones en la venta de carne durante el día de hoy.

El Municipio de Viña y los empleados

Con motivo de diversas publicaciones y comentarios que han circulado últimamente, la Asociación de Jefes y la Unión de Empleados Municipales de Viña del Mar, entregaron ayer a los diarios porteños una documentada exposición, en que analizan detenida y levantadamente la situación de esa Corporación edilicia, en su aspecto económico y financiero, y, en general, todo el mecanismo municipal.

Ese documento deja de manifiesto que hay empleados y obreros en exceso, que gravan el Presupuesto —bastante hipertrofiado, especialmente en la glosa "jornales", sin beneficio alguno para la comuna—. Los funcionarios acepian la conveniente y saludable medida de reajustar al equipo de servidores municipales, sobre la base de que prime, sobre cualquiera otra consideración, la competencia y honestidad.

La I. Municipalidad de Viña del Mar, conocerá ese documento, en forma oficial, en su próxima reunión.

56 AÑOS CUMPLIO LA ESCUELA DE MAQUINAS Y ELECTRICIDAD

La Escuela de Máquinas y Electricidad de la Armada cumplió ayer 56 años. Fué fundada por Decreto Supremo el 3 de julio de 1889, que lleva la firma del Presidente Balmaceda. La creación de este plantel fué una sentida necesidad de la época, para preparar con eficiencia al personal especializado de la Marina de Guerra.

En la actualidad funciona en el Cuartel "Almirante Silva Palma" que en realidad no reúne las condiciones para poder desarrollar la labor de cierta eficiencia. Por este motivo la Superioridad de la Armada ha dispuesto la construcción de un moderno edificio que disponga de todas las comodidades y laboratorios necesarios para desarrollar una labor de eficiencia, y en donde se puedan efectuar en forma calificada los cursos de que consta el establecimiento.

En el presente año funcionan los siguientes cursos: Para tenientes ingenieros especialistas en electricidad; para tenientes especialistas en ingeniería naval; de aplicación de subtenientes ingenieros; de recalificación de sargentos 1.o de máquinas; de primer año de mecánica; de recalificación de cabos 1.o de máquinas; de 2.o año de mecánicos; iniciales de máquinas; iniciales de electricidad; etc., etc.

Los diversos cursos están formados por 16 oficiales y 200 suboficiales, cabos y marinos.

LOS FESTEJOS

Para celebrar este nuevo aniversario, el Director de la Escuela y profesores ofrecieron al mediodía de ayer un cocktail a las autoridades navales, civiles, altos funcionarios de la industria, prensa y autoridades educacionales.

En la tarde se inició un interesante programa deportivo que finalizará hoy, y al cual han sido invitadas las familias de los alumnos.

REPARTEN LOS PREMIOS A LOS BOMBEROS EN EL T. VICTORIA

La solemne repartición de premios a los abnegados voluntarios del Cuerpo de Bomberos se efectuará esta noche en el Teatro de la Victoria, en conmemoración del 36.o aniversario de su fundación.

La ceremonia se ajustará al siguiente programa:

1.o) Banda de Carabineros, Sinfonía; 2.o) Discurso del Secretario del Cuerpo; 3.o) Distribución de premios; 4.o) Coro Sinfónico de profesores; 5.o) Banda de Carabineros. Sinfonía; 6.o) Película.

Los números a cargo del Coro Sinfónico de los Profesores es el siguiente:

1.o) Victoria.— Non Troppo, Lento Ave María, 4 voces mixtas; 2.o) Haendel, Mosso. La llegada del Señor, de Oratorio de Judas Macabeo. Tres voces mixtas; 3.o) Bach, Adoro te devote. Ritmo di San Tomasso d'Aquino. Coral; 4.o) Mozart Brindis. Canon, 4 voces; 5.o) M. L. Sepúlveda, Quod libet. 4 voces mixtas; 6.o) Foster. Río Sivanee. 4 voces mixtas; 7.o) M. L. Sepúlveda. El aire. 4 voces mixtas.

SENADO

(DE LA PAGINA 20)

pachado el 11 de febrero, y trami-tado, no inmediatamente, sino sólo el 5 de marzo. Es, pues, extraño, que un litigante que ha proseguido su causa con tal lentitud desee acelerar sus trámites sólo cuando llega a la Intendencia un militante comunista, y se queje de que este funcionario, que tiene innumerables e importantes obligaciones, haya demorado algunos días en atenderlo.

El Senado — prosigue — tiene también el deber de rechazar la solicitud de desafuero por no haberse cumplido requisitos esenciales señalados en el artículo 620 del C. P. P., el cual exige rendir una información de los hechos que se imputan al inculpado; y el escrito del señor Echeverría en el cual éste pide rendir una información, no tiene mérito probatorio, pues no fué rendida ante el Ministro señor González Fernández bajo el juramento de rigor.

Además — agrega —, el Senado, que debe resolver como jurado y no como juez, tiene el deber de examinar otros aspectos directamente atingentes y que puedan contribuir al esclarecimiento del asunto. Así, el artículo 1.956 del Código Civil considera tácitamente renovado el contrato de arrendamiento cuando el arrendatario, con el beneplácito del arrendador, hubiere pagado la renta de cualquier espacio de tiempo subsiguiente a la terminación del contrato, o si ambas parte hubieren manifestado, por cualquier otro hecho igualmente inequívoco, su intención de perseverar en el arriendo; y esta presunción legal se ha cumplido, porque el señor Echeverría dejó transcurrir más de cinco meses antes de pedir el cumplimiento de la sentencia; mientras recibía el pago del alquiler. Situaciones como ésta son frecuentes en los círculos judiciales y dan lugar al tinterillaje más desenfrenado y al cínico atropello del artículo 1.956, citado. Además, la imputación de que el Intendente haya retenido, sin darle curso, el oficio de petición de fuerza pública, además de ser falsa, carece de todo asidero legal, pues ni la ley ni los reglamentos obligan al Intendente a enviar a las Comisarías los oficios que recibe con ese fin, y ese funcionario puede señalar otro procedimiento para transmitir sus órdenes a las Comisarías de Carabineros.

Este breve examen jurídico — afirma — demuestra que el Intendente de Santiago ha procedido de acuerdo con la Constitución y la ley, inspirando su conducta en los compromisos solemnes contraídos con el pueblo por el Gobierno al cual representa. Pero en este asunto no sólo está envuelta la situación personal del señor Frías Ojeda. La eliminación de este funcionario "es reclamada por los elementos reaccionarios a fin de obtener el lanzamiento de miles de arrendatarios", con lo cual se creará un agudo problema al Gobierno, pues se agravará el descontento de las masas para minar la base social y política del Gobierno actual. Es evidente que la petición de desafuero "forma parte de la llamada campaña contra el comunismo, es decir, del plan de la oligarquía de ir creando condiciones que le permitan recuperar el poder político"; forma parte de la ofensiva de la reacción contra el programa del 4 de septiembre y contra la unidad de las fuerzas populares y avanzadas, que pugnan por defender la soberanía nacional, gravemente amenazada, y la estabilidad de las instituciones democráticas".

El Intendente de Santiago —añade— presentó hace tiempo, la consideración del Gobierno, proyectos de ley para modificar la legislación sobre arrendamientos y desalojos y se ha preocupado vivamente de la construcción de viviendas de emergencia, asunto en el cual ha recibido la espontánea colaboración de técnicos y profesionales y la generosa y entusiasta de los estudiantes de Arquitectura de la Universidad del Estado. El interés del señor Frías corresponde a la política del Partido Comunista, cuyos Ministros presentaron al Gabinete un plan para construir en el año actual diez mil viviendas populares. Pero el Gobierno no manifiesta decisión para encarar estos problemas, no se decide a afrontar, con el apoyo del pueblo, la resistencia de los intereses creados y de los privilegios de los grandes propietarios de casas de alquiler y de las sociedades brujas que se organizan a diario para burlar las disposiciones legales que limitan las rentas de arrendamiento.

Manifiesta que agravar las terribles condiciones de vida de las masas, con medidas tan brutales como los lanzamientos, constituye una provocación y un desafío al país, a sabiendas de que los trabajadores no pueden ya soportar más tanta miseria y persecución y están dispuestos a defender con la máxima energía.

Refiriéndose a la gravedad que en nuestro país tiene el problema de la vivienda, cita datos dados en el Congreso Panamericano de Arquitectos, celebrado en Montevideo en 1940, según los cuales, en la Comuna de Santiago, "de 4.254 hectáreas construidas, 1.462, o sea más de un tercio, están ocupadas por viviendas insalubres; el 20 por ciento de las piezas albergan seis, siete, o hasta quince personas, en algunos sectores; el 92,8 por ciento de las piezas de la capital están clasificadas en condición de "hacinamiento humano", en conformidad a las modernas normas sobre la materia, y hay "casos clínicos" de familias de doce personas, en su mayoría niños, que habitan una sola pieza de cinco metros cuadrados, y el caso inverosímil de ocho personas que duermen en una sola cama".

Agrega que mientras las familias humildes viven destrozadas en estas condiciones subhumanas, se levantan, como un insulto, los grandes palacios y los departamentos de lujo para las clases privilegiadas.

Indica que es absurdo y monstruoso pretender encarar este problema con el criterio de nuestro Código Civil, que ya va a cumplir cien años de existencia, y cuyas disposiciones — como lo ha reconocido explícitamente, dice, el Presidente de la Corte Suprema, don Humberto Trucco— "están en disonancia con las realidades del presente y requiere una modificación substancial". Hace votos que el arrendamiento de habitaciones no puede seguir rigiéndose por la ley común y que se necesitan leyes especiales, que contemplen las modalidades de la vida social moderna, como lo están haciendo casi todos los países del mundo. Pero — dice — el Parlamento, cuya mayoría representa los privilegios de una casta sorda y ciega a toda reforma, retarda la solución de este problema nacional". Agrega que el Intendente de Santiago, hombre joven y con sensibilidad humana, se ha hecho eco del clamor popular y que, por eso, se pretende sacrificarlo a intereses antisociales.

Cita, en seguida, palabras con que el Cardenal, señor Caro, y el Obispo de Talca señalan la urgencia de resolver este problema "que es humillación y vergüenza nacional y una afrenta para nuestra Nación y para nuestros sentimientos cristianos". En cambio— añade — la mayoría de la Comisión informante, integrada por dos miembros del Partido Conservador, separa el aspecto social y humano de este problema, del aspecto puramente legalista. ¡Con un criterio semejante — dice — los jueces de Judea llevaron al cadalso, hace dos mil años, al fundador de las doctrinas que dicen sustentar los Senadores que suscriben el informe de mayoría! Expresa que el Senado no puede aceptar la tesis sostenida en ese informe y debe considerar los móviles morales, de bien público y orden social que han inspirado la conducta del Intendente de Santiago ante el gravísimo problema de los lanzamientos.

Expresa que el Partido Comunista invoca el patriotismo de los señores Senadores para que, por encima de prejuicios políticos, cooperen en una cruzada nacional que tenga los siguientes objetivos:

1) Suspensión de los lanzamientos por un año, a lo mnos, y estabilización de la renta de arrendamiento a una fecha determinada;

2) Realización de un Plan de Viviendas Populares;

3) Sanción enérgica contra los especuladores y los que se niegan a arrendar a familias con niños;

4) Dictación de una ley especial sobre arrendamiento de acuerdo con principios democráticos y con espíritu jurídico moderno y social.

Termina diciendo que, aun cuando el Senado acepte el desafuero del Intendente de Santiago, éste ha recibido el mayor honor a que puede aspirar un funcionario y militante del Partido Comunista: el respeto y el reconocimiento de cientos de miles de ciudadanos que ven en él un defensor de sus derechos y del programa de la Convención Democrática Popular.

El señor CORREA vota que no y deja constancia de que los señores Alvarez, Ortega y Vásquez se encuentran pareados.

El señor ERRAZURIZ (don Ladislao), expresa que corresponde al Senado, de acuerdo con la Constitución Política del Estado pronunciarse sobre si ha lugar a la formación de causa criminal en contra del Intendente de Santiago, don René Frías Ojeda, con motivo de haber negado o retardado el auxilio de la fuerza pública, para el cumplimiento de una sentencia judicial expedida por los Tribunales de Justicia.

Considera procedente dar lugar al desafuero pedido. Expresa que una República se basa esencialmente en la distinción de los tres Poderes, Ejecutivo, Judicial y Legislativo, cuya independencia es lo único que puede asegurar igualdad ante la ley a los ciudadanos. Agrega que especialmente, la independencia del Poder Judicial es la base de esa igualdad, ya que él está llamado a resolver los problemas relacionados con el derecho de cada uno de los ciudadanos, y a defender a éstos contra la fuerza o el abuso.

Hace notar que la reunión en un solo poder de las atribuciones que corresponden al Ejecutivo y al Judicial ha constituido siempre la base de todas las tiranías. Añade que el artículo 4.o de la Constitución, consagra el principio fundamental de que "ninguna persona o reunión de personas, puede atribuirse, ni aún a pretexto de circunstancias extraordinarias, otra autoridad o derecho que los que expresamente se les hayan conferido por las leyes", y que el Intendente aludido, a pretexto de circunstancias que él, personalmente, califica de extraordinarias, ha pretendido entorpecer el requerimiento formulado por los Tribunales, de conceder la fuerza pública para el cumplimiento de una sentencia.

Expresa que el Intendente ha declarado que "ha tomado un plazo discrecional para conceder la fuerza pública, ya que necesita realizar ciertas diligencias de avenimiento, de estadística y de estudios relacionados con un proyecto modificatorio de las disposiciones legales vigentes en materia de arrendamientos", con lo cual ha transgredido lo dispuesto por el artículo 20 de la Ley de Régimen Interior, que ordena que la cooperación que debe prestar a las resoluciones judiciales es la señalada en el artículo 10 de la Ley Orgánica de Tribunales, que establece que "la autoridad legalmente requerida debe prestar el auxilio de la fuerza pública, sin que le corresponda calificar el fundamento con que se le pide, ni la justicia o legalidad de la sentencia o decreto que se trata de ejecutar".

Agrega que el Intendente ha violado también el artículo 22 de la Ley 6,844, que dice que "las cuestiones que se susciten con motivo de contratos de arrendamiento de bienes raíces, sólo podrán ser resueltas por la Justicia Ordinaria".

De manera —dice— que el señor Intendente, con su procedimiento de hacer investigaciones personales, ha violado la Constitución, en sus artículos 4.o y 80.o, la Ley de Régimen Interior, la Ley Orgánica de Tribunales y la Ley especial de Arriendos.

Expresa que es inútil, en esta oportunidad, adentrarse en el problema de la escasez de viviendas, de todos conocido, pues lo que hoy ocupa al Senado, es la cuestión legal que la actitud del señor Frías, de pretender burlar las resoluciones de los Tribunales de Justicia, plantea: actitud que con para con la de las autoridades de la época de la Colonia, que declaraban que acataban la autoridad del Rey de España, pero no cumplían sus órdenes.

Hace notar que el artículo 253 del Código Penal, dispone que "el empleado público del orden civil o militar que, requerido por autoridad competente, no prestare en el ejercicio de su ministerio, la debida cooperación para la administración de justicia, será penado con suspensión del empleo en sus grados mínimo a medio, y multa de $ 100 a $ 500, y que, de los hechos expuestos, aparece claramente esta falta de cooperación, de parte del Intendente de Santiago, por lo cual, en defensa de la libertad de los poderes, estima que debe dar lugar a la formación de causa criminal, para resguardar la independencia de los Tribunales de Justicia, una de las bases de nuestro régimen democrático.

Declara que no se trata de perseguir a determinada ideología, sino de sancionar los procedimientos con que se quiere eludir el cumplimiento de la Constitución y de las leyes.

Anota que, si en la Rusia Soviética, país modelo para todo buen comunista, un funcionario hubiera observado igual actitud que el señor Frías habría incurrido en la pena de privación de libertad hasta por tres años, que señala el Artículo 11 del Código Penal Soviético para los funcionarios que tuvieren "actitud indiferente o negligente respecto de sus deberes, que hubiesen causado demora y lentitud en la marcha de los asuntos, etc.", y en otras disposiciones legales igualmente severas. "En nuestro Chile, democrático y burgués, —dice —el máximo de la pena que puede corresponderle es la suspensión del empleo y multa de $ 100 a $ 500". "Se demuestra así — agrega— aunque parezca paradójal, que, aun para los militantes activos del Partido Comunista, tiene también ventajas el vivir lejos del paraíso soviético".

Vota afirmativamente.

El señor GROVE expresa que desde 1938 los partidos populares y de avanzada del país, han venido luchando por conseguir un mejor nivel de vida para la población, especialmente para los trabajadores, y que los puntos fundamentales de esa aspiración se sintetizaron en un lema que ha quedado indeleblemente grabado en las mentes populares, el de "pan, techo y abrigo". Dice que desde entonces los partidos de avanzada han luchado por materializar esos principios, sin descuidar lo relativo a la vivienda, problema en que incide la petición de desafuero que se vota.

Recuerda que hace más de dos años trajo al Senado un magnífico proyecto elaborado por el Instituto de Arquitectos de Chile, y que entonces quedó demostrado, en cifras concretas y sin grandes discursos, que el país podía en breve plazo terminar con el grave problema que constituye la falta de viviendas. Después, hace sólo dos o tres semanas —agrega— y en nombre del Partido Socialista Unificado, dió a conocer un plan que permitiría, en un plazo de diez a quince años, terminar con el enorme déficit de cuatrocientas mil habitaciones que afecta al país, aparte de que se necesitarían doce mil o más habitaciones para absorber anualmente el crecimiento vegetativo de la población. Expresa su temor de que también este proyecto, como tantos otros que dicen relación con el bienestar del pueblo y de la clase trabajadora, quede enterrado en los archivos.

Considera que no obstante lo mucho que se invoca la Constitución, muy poco o nada ha hecho el Parlamento, desde 1925 adelante, para llevar a la práctica el principio constitucional según el cual la propiedad debe desempeñar una función social, dejando en consecuencia de quedar entregada al uso y abuso de los propietarios Reconoce que los tribunales no pueden sino aplicar las leyes vigentes, por arcaicas que sean; por eso, cree necesario dictar leyes para que el Poder Judicial, tan celoso en sus funciones, pueda ajustar sus procedimientos de acuerdo con la grandeza del espíritu contenido en las disposiciones constitucionales que dan a la propiedad una función social.

El señor RODRIGUEZ DE LA SOTTA da a entender que el señor Senador recomendará la implantación del Código ruso.

El señor GROVE califica de "arma mellada" ese argumento. Dice que a Rusia debe dejársela tranquila, que mate y encarcele a las gentes, si quiere; pero que en Chile nadie quiere ser oprimido ni atropellado.

El señor RODRIGUEZ DE LA SOTTA comparte lo expresado.

El señor GROVE se pregunta por qué los Poderes Legislativo y Ejecutivo no han dictado leyes que armonicen con los preceptos constitucionales y para poner término a los subterfugios descubiertos para burlar la ley que fijó en un once por ciento la renta máxima de arrendamiento. Señala que por un simple reglamento se ha burlado esa ley, autorizando el cobro de servicios especiales, además del máximo indicado, con lo que un reglamento ha modificado una ley; sin embargo —dice— se pide el desafuero del Intendente fundándose en que no ha dado cumplimiento a fallos judiciales que ordenan lanzamientos, cuando aún está fresca la vergüenza de épocas pasadas, en que familias numerosas quedaban a la intemperie, en pleno invierno y bajo lluvias torrenciales.

Expresa su apoyo al Intendente que al denegar la fuerza pública para lanzamientos, impidió que se echara a la calle a catorce mil personas. Considera que para que nuestra democracia sea verdadera, es necesario dotar a los tribunales de leyes que los pongan a cubierto de la vergüenza de firmar sentencias en determinado sentido porque así lo ordena un texto anticuado.

Vota en contra del desafuero.

El señor MUÑOZ CORNEJO estima que en esta cuestión hay envueltos dos problemas trascendentales, de verdadera gravedad, y que los señores Contreras Labarca y Grove han considerado en uno solo de sus aspectos, prescindiendo de que el otro es también fundamental para realizar la justicia social que dicen perseguir. Dice que esos dos aspectos se refieren a la cuestión social relacionada con la habitación y a la necesidad de respetar la Constitución y las leyes.

Está de acuerdo con lo expresado en orden a que cada día es más grave el problema causado por la falta de habitaciones; pero no cree posible prescindir del orden jurídico y del régimen democrático y republicano del país, que señalan a la ley como la única encargada de realizar la justicia social. Agrega que el Presidente de la República, así como sus representantes a lo largo del país y los órganos del Poder Judicial, incluyendo a los Tribunales del Trabajo, están llamados únicamente a aplicar e interpretar las leyes conforme a su texto y a la historia fidedigna de su establecimiento.

Expresa que tan pronto como en un régimen democrático y republicano se acepta el atropello de la ley, y no se sanciona el delito que ello importa, ese régimen se convierte en autoritario y la democracia degenera en totalitarismo, en un sistema dictatorial, contra los cuales el país ha librado grandes batallas. Por eso, califica de inaceptable la teoría de quienes desean realizar justicia social por cualquier medio, aun vulnerando la ley; aún más —dice— al sustentar tal doctrina se está incitando a la comisión de un delito, penado por la legislación vigente.

Cree necesario recalcar que no son los funcionarios públicos quienes pueden realizar la justicia social, al margen de la ley; sólo pueden realizarla dentro de las atribuciones que ésta les confiere.

Advierte que la Comisión tenía que concretarse al estudio jurídico del asunto que el Senado someteria a su conocimiento, y que esa misión jurídica la llevó a la conclusión indudable de que debía ser aceptada la petición de desafuero, a fin de que el Intendente de Santiago rindiera cuenta de sus actos ante los Tribunales de Justicia. Hace notar que el Senado no actúa en este caso como tribunal de justicia, para juzgar al Intendente, ya que su función consiste simplemente en declarar si este funcionario debe o no ser sometido a proceso por la Justicia ordinaria, privándolo del fuero de que goza.

Señala, sin embargo, que de los antecedentes proporcionados por los tribunales y como muy claramente lo demostró el señor Errázuriz (don Ladislao), el Intendente de Santiago ha confesado la realización de actos que constituyen el delito penal, que se refiere el artículo 253 del Código Penal, en relación con el artículo 11 de la Ley Orgánica de Tribunales, que prescriben como un deber de este funcionario —no como una facultad— el de conceder prontamente la fuerza pública para cumplir las resoluciones judiciales.

Llama la atención hacia la curiosa situación que consiste en que mientras en la capital el Intendente, representante directo del Presidente de la República, se niega a respetar la Constitución y las leyes y no guarda las consideraciones debidas al Poder Judicial, el extranjero el Primer Mandatario hace declaraciones pomposas, ante el más alto Tribunal del Brasil, haciendo gala de la perfecta demarcación de los tres Poderes del Estado y del respeto que recíprocamente se guardan. En un discurso publicado ayer —agrega— el Presidente de la República expresó su orgullo, ante hombres de Derecho del Brasil, porque en Chile los fallos de los Tribunales de Justicia merecen inmediato acatamiento del Poder Ejecutivo, y sus resoluciones son cumplidas, y porque la independencia del Poder Judicial llega hasta el ejercicio de la facultad de procesar a los miembros del Poder Ejecutivo.

Comprueba con tristeza que existe en todo esto una doble faz, pues mientras en el interior se sustentan tendencias autoritarias y dictatoriales, en el exterior se reciben aplausos haciendo gala de un régimen jurídico y democrático que están destruyendo los propios representantes del Presidente de la República.

Considera natural que en su discurso el señor Contreras Labarca hiciera alusión a los reaccionarios y oscurantistas, refiriéndose a los Senadores que no comparten sus ideas, como una forma de dar gusto a la galería. Contestando la referencia al programa de su partido, dice que con orgullo ha levantado una bandera que, en su opinión, será el antídoto más formidable contra el comunismo materialista.

Declara que los conservadores, como creyentes, profesan la doctrina social cristiana, la que no se sustenta, como parece creer el señor Contreras Labarca, sobre actos dictatoriales, sino que busca su afianzamiento dentro del orden jurídico, sin el cual a su juicio no puede haber paz ni tranquilidad en las relaciones humanas.

El señor GUEVARA hace alusión a las palabras del Cardenal Caro.

El señor MUÑOZ CORNEJO responde que para su partido es respetable la voz del Jefe de la Iglesia chilena, y que no podrían los conservadores apartarse de las normas que un varón tan sabio y prudente les señala, máxime cuando sienten con él y con el resto del país, que existe este grave problema social, al que no es posible darle solución inmediata.

Agrega que cuando el señor Contreras Labarca recordaba lo mal que están nuestros obreros, situación que reconoce, no podía menos que compararla con la de las víctimas de los campos de concentración del paraíso soviético, donde junto a millones de esclavos hambrientos, los jerarcas del comunismo se dan opípara vida.

Declara que en la Comisión votó en favor del desafuero solicitado, pero que ahora se abstendrá de votar por estar pareado.

El señor NERUDA califica de "especie de tradición subrepticia" en el Senado, la de traer al debate materias relacionadas lejanamente con las ideas o asuntos en discusión. Menciona como ejemplo, la filípica contra la prensa amarilla con que contestó un Senador a la documentada exposición que hiciera el señor Ocampo sobre la tragedia de la vida de los obreros de Lota y sobre la causa del último accidente fatal, olvidando otra prensa de color más oscuro, que merecería al inolvidable tribuno señor Gumucio el calificativo de "prensa felona" como "El Diario Ilustrado" y "El Mercurio", que cada día insultan y empequeñecen al pueblo de Chile, amparando los intereses del capital en cada conflicto que se suscita.

En relación con citas hechas de la legislación soviética, expresa que el régimen de propiedad colectiva que impera en Rusia consiste en que no existen allá ni usureros ni viles especuladores de la vivienda.

El señor PRIETO apunta que en ese país el Estado es el especulador de la vivienda.

El señor NERUDA da lectura nuevamente a un párrafo de la exposición del señor Frías, en el que declara: "No me arrepiento de mi conducta. Puede haber cometido algunas injusticias, que serán pocas, pequeñas y estarán más a cargo ajeno que mío; pero que, en todo caso, se encontrarán bien compensadas con las lágrimas que se enjugaron, con los sufrimientos mitigados y con la porción de justicia sembrada y sentida en el corazón del pueblo".

Afirma que pocas veces en la vida pública nacional se escuchan palabras de tan alta dignidad moral, y que nada valen contra estas palabras inmortales, decisiones inconsecuentes y mal estudiadas que pueden provenir mañana de la justicia, como tampoco, nada vale contra ellas el voto de una mayoría política ocasional. Esas palabras —dice—, quedan entregadas al patrimonio histórico de nuestra democracia, por lo que al fundar su voto, sólo le cumple rendir homenaje a la noble figura que se quiere sustraer del cumplimiento sagrado de sus deberes hacia el pueblo de Chile.

El señor OPITZ deja en claro que la Corte Suprema ha pedido el desafuero del Intendente de Santiago, no porque haya denegado el auxilio de la fuerza pública en el caso de que se trata, sino porque hubo retardo en la concesión de ese auxilio, retardo del que no ha podido resultar daño para el denunciante, según se desprende del informe de la Comisión. Acepta que la Corte Suprema, en cumplimiento de sus deberes, pudiera tener razón para solicitar este desafuero, pero desconoce esa razón al denunciante, ya que la fuerza pública fué denegada por la Comisaría de Carabineros, en razón de que la propiedad había sido requisada indefinidamente por el Comisariato.

Agrega que sí, de acuerdo con el informe, la propiedad había sido requisada indefinidamente, resultaba absolutamente ineficaz para los fines perseguidos por el denunciante, solicitar nuevamente la fuerza pública, puesto que aunque la hubiera concedido el Intendente, y se hubiera producido el desalojo del inmueble, a renglón seguido, la misma fuerza pública habría tenido que reponer al arrendatario, en virtud de la resolución del Comisariato. No se habría obtenido entonces ningún efecto favorable para el solicitante, y si no tenía objeto esa solicitación, ningún efecto habría de tener la resolución que dictara el Intendente. Dedujo de lo expuesto, que ningún daño se produjo para el denunciante por acto del Intendente, en virtud de lo cual no tiene ninguna razón para solicitar este desafuero.

Aún suponiendo lo contrario, expresa, el retardo del Intendente para conceder la fuerza pública fué inferior a un mes, en el transcurso del cual, el mismo funcionario obtuvo otra casa para el afectado por el lanzamiento, con beneficio positivo para el denunciante, que por el otro camino, habría obtenido el desalojo de la propiedad. Por eso, a su juicio, el Intendente afectado se ha hecho acreedor a aplausos de parte del denunciante, ya que con su intervención hizo posible la entrega del inmueble reclamado.

Hace notar que con estos procedimientos no se resuelve el problema de fondo, el de la falta de habitaciones, que ni el Congreso, ni el Ejecutivo, han sido capaces de resolver, lo que no es culpa del Intendente.

Recuerda el célebre caso de un juez francés que absolvió a un ciudadano que había robado un pan para dar de comer a sus hijos, no obstante que la ley le ordenaba condenar al delincuente, y al que se le reconoce el mérito de haber quebrantado la ley positiva para hacer justicia, para moralizar, porque a menudo la equidad excede al sentido estricto de la ley escrita. Considera que la justicia "se queda corta" y no alcanza a resolver ciertos problemas y que por eso los conglomerados sociales se rebelan, quebrantan el orden establecido, porque sus necesidades de justicia superan la ley escrita.

Estima que hoy se procesa a un funcionario administrativo, en Chile, porque procedió dentro de sus funciones como lo hiciera, en el orden judicial, aquel célebre juez francés: excediéndose un poco con respecto a lo que la ley prescribe, pero impulsado por profundo sentido social, con profunda sensibilidad humana, para hacer justicia moral.

Cree que en todos los que sienten o han visto la miseria en que se agitan las clases humildes del país, deben existir sentimientos que los coloquen en la posición que el Partido Radical ocupa en la lucha constante entre el capital y el trabajo, entre los que dicen todo y aquellos que no poseen nada, es decir, del lado de los desposeídos. Haciendo aplicación práctica de esas doctrinas y de esos principios, sobreponiendo la moral a la justicia, a la ley escrita, vota en contra del desafuero.

El señor POKLEPOVIC, vota afirmativamente, haciendo suyas las razones dadas por el señor Errázuriz (don Ladislao).

Rectifica la afirmación hecha por el señor Neruda, que ha sostenido que en la Rusia Soviética no existen la usura ni el préstamo, y cita al efecto el artículo 106 del Código Civil Soviético, que define el préstamo a interés y que más adelante sanciona la usura.

El señor RODRIGUEZ DE LA SOTTA, expresa que el Senado se encuentra frente a una cuestión exclusivamente jurídica y que, por lo tanto, debe resolverse con criterio estrictamente jurídico, dentro del cual es obvio e indiscutible que debe aprobarse el informe de la Comisión. Pero, el Partido Comunista—dice—, siguiendo su eterna y acostumbrada demagogia, ha querido desviar la cuestión hacia el terreno de la justicia y sensibilidad sociales.

Expresa su propósito de seguir a los Senadores comunistas en dicho terreno, para demostrarles que aun aplicando ese criterio debe aprobarse el informe. Reitera lo que ha dicho otras veces que se ha tratado el problema de los arrendamientos: que por un extraño e injustificado prejuicio siempre se considera que el arrendatario es el desvalido y digno de todo el amparo de la ley, mientras al propietario se le considera siempre rico y se descargan contra él todos los rigores de la ley.

Añade a estadísticas citadas por él en el Senado, de los propietarios de Santiago, que es donde se encuentran las propiedades urbanas más valiosas, de las que se llega a la conclusión de que más del ochenta por ciento de estos propietarios son gente modestísima, que vive estrechamente con la renta de sus pequeñas propiedades. Aplicando también él ese criterio de justicia y sensibilidad social—declara—votará afirmativamente el informe de la Comisión, porque considera mejor aplicar ese criterio no en favor del arrendatario modesto, pero tramposo, sino del modesto propietario que, con la mayor justicia del mundo, reclama que se le deje gozar de su pequeña propiedad.

El señor WALKER, reconoce la existencia de un agudo problema social, el de la escasez de viviendas, cuya solución corresponde a los Poderes Colegisladores; pero ese problema social, por agudo que sea—expresa—, no le permite prescindir del hecho de imperar en el país un régimen democrático de Gobierno, con una Constitución que establece los deberes y derechos de los distintos Poderes del Estado. Hace notar que el propio Intendente de Santiago reconoció que las actividades tendientes a la solución de este problema son de orden netamente legislativo, pues elaboró un proyecto sobre la materia y lo sometió al Ejecutivo, escapando por ese mismo a sus funciones de simple agente del Presidente de la República.

Agrega que el Intendente afectado ha hablado de la suma sensibilidad social con que ha procedido, la que le ha permitido defender a un arrendatario que pagaba $ 2.500 de renta y que no era, en consecuencia, hombre a quien le pudieran faltar techo y abrigo, pero sin demostrar igual sensibilidad social para terminar con la vergüenza que está presenciando la capital con la especulación en los arriendos. Estima que se especula a costa de muchas pobres viudas que arriendan sus casas y que, como lo ha expresado el señor Rodríguez de la Sotta, no tienen otros medios de vida que las rentas que aquéllas deben proporcionarles y que muchas veces les son negadas por los arrendatarios. Dicen que tampoco ha afectado la fina sensibilidad social del Intendente de Santiago, saber que comerciantes inescrupulosos subarriendan habitaciones y obtienan tres o cuatro veces la renta estipulada con el propietario, la que tampoco pagan.

Manifiesta que no hay que salirse de las normas democráticas y constitucionales para juzgar los problemas; que no hay que sacarlos de ese cauce para hacer demagogia. Afirma que la hecho demagogia el señor Contreras Labarca al tildar de reaccionarios a los Senadores de su partido, especialmente en cuanto atañe al problema de la vivienda, pues mientras hablaba el Senador comunista recordaba todas las leyes sobre habitación dictadas en Chile, ninguna de las cuales se debe a los que se llaman a sí mismos defensores del pueblo ni a los miembros del Partido Comunista. La primera de esas leyes—agrega—, lleva la firma de don Miguel Cruchaga Tocornal, y la más reciente que se ha dictado en Chile, que perfeccionó las anteriores, fué propuesta en este recinto por el ex Senador don Alfredo Lira Infante. Esas leyes "conservadoras"—añade— son un aporte auténtico, efectivo, a la solución del problema; pero no han sido cumplidas por las Administraciones recientes, como ha sido

EL INMORTAL ORMONDE

En la "lista de los inmortales" como se expresan los turfmen británicos de los ganadores de la "Triple Corona", figura el invicto Ormonde, uno de los caballos más extraordinarios que ha producido el elevage del mundo.— Cuando debutó en Newmarket, un entendido expresó, después de admirar la forma aplastante en que se impuso, "que por allí había pasado la sombra de Eclipse " Sus presentaciones posteriores, fueron otras tantas sonadas victorias.— Es uno de los famosos corceles que reconocen a la célebre Agnes como antepasada en línea femenina directa

Analizando opciones en el Hipódromo

PRIMERA CARRERA.—1.200 METROS CONDICIONAL

CAMINITO, 55 (G. Silva).—En esta cancha debe desempeñarse bien, y como ya ha pagado placé en más de una oportunidad, hay que reconocerle opción.

CURACAO, 56 (G. Alcaide).—Parece ser bueno este potrillo y aconsejamos tenerlo muy presente en el momento de hacer la apuesta.

DIBUJANTE, 56 (L. Valencia).—Tiene un tercer lugar detrás de Afgano y Tornasol, que ale da una de las mejores opciones. Debe estar en el marcador.

KIFF ENTE, 56 (J. Orellana).—A esta mano se desempeña muy bien, y como varias veces ha figurado con mejores, debe ser uno de los más cotizados. Viene de un corto descanso que le ha sentado muy bien.

MARIAGE, 58 (J. E. Bravo).—Es ganador clásico distanciado, y aunque a los potrillos que este les sucede parece que la "jetta" los persigue, debemos llegar a la conclusión de que es la mejor carta.

RECARDO, 56 (J. Ortiz).—Si lo ganan va a ser por puntos. Escaló a Odeón a escasa diferencia, y es de advertir que se abrió considerablemente en la curva final.

SEGUNDA CARRERA.—1.200 METROS.—CONDICIONAL

CHAMULLO, 56 (J. González).—Es hijo de Milímetro y Betty Boop, matrimonio que ha ligado bien. Se nos informa que es bien discreto, y en el lote no se ven maravillas.

CHUMAI, 58 (F. Vidal).—Ligero se vió en la que Odeón derrotó a Recaredo y Caminito. El lote es muy inferior ahora y puede meterse en el placé.

HUERTO, 56 (F. Poblete).—Es la línea de la carrera por sus anteriores actuaciones. Se la presenta una muy buena oportunidad para cambiar de categoría.

IRUN, 56 (S. Carvajal).—Escoltó a Lunero en cancha seca, performance que lo señala como el enemigo preciso de Huerto. La elección entre ambos es cuestión de gusto.

NORTE CLARO, 56 (M. Quezada).—Muy claro no se divisa que digamos con los aquaceritos que han caído. Por bueno lo tienen en su caballeriza y resulta carta brava en esta ocasión.

SALADINO, 56 (M. Ocampo).—Discretamente corrió en la de Odeón. Ganas no le faltan de darle su masacótica al queso y puede sacar la cara por su compañero de techo, Norte Claro.

ORENSE, 56 (J. Ortiz).—Fué cuarto de Afgano, Tornasol y Dibujante. Dicha figuración constituye ya un título en esta oportunidad.

PAJARO VERDE, 56 (G. Retamal).—En la ganada por Odeón se clasificó quinto. La cubierta obligada para cualquier juego nos resulta está loca.

TERCERA CARRERA.—1.500 METROS — HANDICAP

BOCHINCHE, 58 (O. Plaza).—Pasado va, pero debe valer más que muchos de los anotados; de modo que si usted está en el secreto, póngale sin miedo.

BEDEL, 57 (F. Vidal).—Parecía es seguro ganador cuando apareció Bailarín, y casi sobre la raya le posteroó por medio pescuezo. Resiste kilos y es parejo cuando se dompone.

CHILPA, 57 (P. Flores).—Ha estado corriendo discretamente, de modo que su triunfo no puede constituir sorpresa para nadie.

MIRAGUA, 57 (N. N.).—Les gustaba fija el pasado domingo, pero fracasó. A lo mejor sale ahora, y como estará poco cotizada, pagaría un suculento sport.

YUGULADA, 57 (Juan González).—Se clasificó tercera de Elkington y Aniñada. Se gasta un saco de opción, y advertimos que es de los que se desayunan con adobes.

HEINKEL, 56 (J. E. Cruz).—Fué tercero de Bailarín y Bedel en días pasados, avanzando con ciertos bríos al final. Es buen barrero y, seguramente, contará con muchos partidarios.

LERDA, 53 (L. Espinoza).—En esa misma carrera ella se clasificó quinta y no evidenció exagerados deseos de figurar. De modo que la tabla aconseje estar con la pupila muy abierta al amanecer.

MANGONEO, 56 (G. Retamal).—Por el cuarto puesto que tiene en la citada carrera de Bailarín se presenta ahora como juego discreto y bien remunerado. No tardará en anotarse su segundo triunfo.

EL PAJARO, 53 (F. Pablets).—Otro mucho ojo con él. Y no hablamos más para no darle mucha luz al gas.

CUARTA CARRERA.—1.500 METROS. — HANDICAP

BAILARIN, 58 (J. González).—Una carrera imposible le ganó en días pasados a Bedel, al que dispensaba 9 kilos, y que parecía tener la leche cocida. Nuevamente se gasta una opción machucante y contundente.

QUE HUBO, 55 (M. Araneda).—No señor J. Ortiz se lució haciendo chambonadas en ella el pasado domingo, y, naturalmente, no figuró. Ahora se les puede venir cómodamente a la delantera, y si aguanta el tiro puede afirmarse al final.

ANIRADA, 54 (G. Retamal).—Se vió incapaz para Elkington, cayendo con todas las honores. Todo estriba en que no se le doblen las pirámides al final, para que pelee la recompensa.

ELKINGTON, 53 (J. Ortiz).—Ya quebró la "quingne", que lo venía persiguiendo y a lo mejor su triunfo del domingo es el comienzo de una serie. Así se lo deseamos.

EMBRUJO, 53 (J. E. Cruz).—Es delicado de sus remos, por lo que necesita un lodazal para lucirse. El domingo tendrá la cancha que a él le gusta.

HOMBRE GUAPO, 53 (L. A. Correa).—Tiene mala suerte el hombrecito. El día que no se le suelta una herradura lo cruzan en la partida o le dan un estrellón a medio camino.

FUCOQUE, 52 (J. Araya).— Por monta no se quedará y como sabemos que está muy bueno, lo recomendamos como una de las mejores opciones de la competencia.

GRITERIA, 50 (V. Maldonado).—Recordando que un día ganó en la misma taya a Bailarín, en cancha muy pesada, estimamos que bien puede ahora repetir la gracia, que vendría acompañada de excelente sport.

CARBONEL, 49 (E. Jara).—Le están suministrando un explosivo de primera clase y prueba de ello es que ganó al galope. No nos extrañaría que se anotara un nuevo tanto aquí, pues sus progresos son notables.

QUINTA CARRERA.—1.500 METROS. — HANDICAP

BULNES, 55 (M. Quezada).—Heraldo, que está muy corredor, tuvo que echar los hígados para ganarlo por media cabeza hace dos semanas en el Club Hípico. Todo es cuestión que se le ocurra correr derecho.

PROFANO, 53 (F. Vidal).—Bastante sufrido el potrillo éste, pues tan pronto lo acortan como lo estiran. Por lo demás, somos de los que olensan que las carreras se han hecho para probar la resistencia del caballo fina sangre.

SOSTEN, 53 (R. Madariaga).—Es un barrero de nota, y con él no hay que dedicarse a sacar líneas ni nada por el estilo. Ver el estado de la cancha, averiguar el resto y embarcar las platas.

RIO DE ORO, 51 (J. González).—Fué cuarto detrás de Holiday, Milú y Fragor, pero vino corriendo demasiado atrás. Si lo conducen en forma discreta puede desquitarse de esa derrota, porque conserva su excelente estado.

DELHI, 51 (J. Contreras).—Tiene de mechas es el tordillo, y si lo dejan arrancarse en las primeras distancias, se pone muy atrevido en los metros finales.

HUNCO 50, L. Jara.—Es un caballo con suerte y buen barrero por añadidura. De modo que si le gusta, póngale que su plata será bien defendida.

L'EPERON 49, J. E. Cruz.— Sumamente peligroso es el viejito a estos pesos. Tratará de venirseles de una hebra, que es como ha cumplido sus mejores performances.

PERSONAJE 48, V. Maldonado.—Estas son las canchas en que él se luce. Tenemos informaciones que baja convenientemente trabajado a cumplir su compromiso.

SLOGAN 48, L. Espinoza.— Por su triunfo sobre Botabarro, Chacotero y Casalbuono resulta cosa muy seria el hijo de Signum. Buen juego y bien remunerado en esta

SEPTIMA CARRERA.— 1.500 metros.— Handicap

ROMPECABEZA 58, G. Sepúlveda.— Fué tercero de Lamento y Desterrado en el Club Hípico. Reciste peso y corre bien a esta mano. Muy buena carta.

MISTER MORGAN 56, M. Quezada.— Es un barrero insigne y donde corre pelea las carreras. Otra vez debe encontrarse entre los primeros a la llegada.

BERIANTE 55, R. Cruzat.— Le hace perfecto honor al nombre, pues de repente sale con actitudes muy propias de los individuos que llevan su nombre. Catear la lancha es lo que manda la tabla.

BOTABARRO 54, J. Araya.— El campeón del adobe viene de imponerse en muy buena forma sobre Sátrapa y Chacotero en el Club Hípico. Claro que cambia la cosa aquí, pero el pingo está como azúcar.

CHACOTERO 53, F. Poblete.— Muy parejo se ha visto en sus últimas presentaciones. Si no es quemada va a ser punto hordeado porque los kilos están ahora de su parte.

TIRO REAL 53, G. Silva.— Es muy noble el caballito y ha estado atuando muy bien. Fué cuarto de Mister Popeta, Mister Morgán y Botabarro, el 22 de junio.

ENAMORADO 52, J. Ortiz.—Ganó a Ramsés, Marhué y Buen Amigo en 1.200 metros, tiro que no debe convenirle tanto como éste. Tiene el inconveniente que se carga a los palos en la recta, así es que hay que tener buenas muñecas para enderezarlo.

DANCING SHOES 48, B. Sandoval.— Es de las que a estos pesos suele emprender el vuelo desde que se mueven. Es muy buena para el barro y lo demás le corresponde averiguarlo a Ud., amigo lector.

OCTAVA CARRERA.— 1.500 metros.— Handicap

GENIAL 56, J. E. Cruz.— Es muy bueno para el barro y ha estado corriendo muy bien. Tiene un tercer lugar detrás de Tiro Real y Furia que le dá mucha opción.

ASPIRANTA 56, M. Quezada.— No nos pareció muy católica su actuación en la prueba que Aventureiro le ganó a Tamandaré. Ojo con ella.

BUEN MUCHACHO 55, R. Cruzat.— Fué cuarto de Roncador, Emulo y Bere hace una semana. A lo mejor corriéndolo a la descubierta se enterga a correr, pues no tiene otro inconveniente que sus mañas.

SERON 54, J. Olivares.— No figuró en la de Enamorado, pero puede haber extrañado la monta que le pusieron a última hora. Lo vemos como para darle el desquite a sus admiradores que le jugaron más de 20.000 boletos a ganador.

MARHUE 54, B. Sandoval.— No creemos que el tordillo aguante bien la distancia. Si así fuera, quería decir que tendría clara chance.

TAMANDARE 53, Juan González.— Ya se compuso y es un caballito que siempre está en la pelea cuando tal sucede. Con él tendrá que entendérselas a la llegada el que quiera adjudicarse la recompensa.

MONTERREY 52, M. Araneda.— Otro barrero insigne que ha estado corriendo en lotes mejores. Una bonita doblona de dos hermanos: Mister Morgán-Monterrey.

TRIANON 52, J. Araya.— Antecedentes le sobran a éste bonito potrillo que sólo ahora está empezando a corresponder a lo que de él esperaban en su caballeriza. Ganó a Kalmuk e Hidalga, pero en cómoda acción.

KALMUK 49, G. Retamal.— No es mucha la opción que le encontramos frente a estos. Tendría que haber mejorado lo increíble desde hace una semana a ésta parte.

NOVENA CARRERA.— 1.500 metros.— Handicap

CHILOTA 55, J. Olivares.— Fué cuarta de Aventureiro. Tamandaré y La Pochoca. No anda mal como para tentar una zafada.

PIERO 54, G. Alcaide.— Lo hemos tenido siempre por un buen barrero. Tiempo hace que no corre y puede ser un bonito lance.

KREISLER 54, L. Valenzuela.— Se ha venido componiendo el hijo de Oakland que estas canchas lo hace bastante bien. Tiene por ahí un cuarto lugar de Aventureiro, Ha Hu y El Cuándo, que le asigna mucha opción.

ETSAI 53, (F. Vidal).— Fué segundo de Serpentina en 1.200 metros, distancia que no le viene como esta. Es irregular el caballito así es que hay que averiguar en qué dirección corre el viento antes de embarcar las platas.

ALTA ESTIMA 52, J. Contreras.—Fué tercera de Valenciano y Gold Nest el 22 de junio, por lo que en esta oportunidad nos parece carta meritoria.

GOLD NEST 52, J. Araya.— Lleva ahora un jinete enérgico capaz de hacerlo emplearse y bien difícil nos parece que pierda. La carta del desquite.

BOULLON 50, C. Matías.— Se ha compuesto mucho pues figura en cuanta prueba interviene. Viene de ser tercero de Serpentina y Etsai hace una semana, en 1.200 metros.

CALINGASTA 49, R. Madariaga.—Nos dicen que ahora no puede perder. Ahí queda el dato por si le interesa.

CLAVERO ES LA LINEA

En el clásico de pasado mañana en el Hipódromo Chile, Clavero es la línea de la carrera. El hijo de L'Oriflamme es gran barrero, no lleva en su contra el inconveniente de desconocer la cancha como sucedió hace dos semanas, y los kilos están de su parte. Será conducido por Juan Araya, el jinete de moda, que sabrá sacarle el máximo de provecho en los tramos decisivos

LA TRIBU DE AGNES, LA MA FAMOSA YEGUA BASE INGLESA

EL TRIUNFO DE PEARL DIVER EN EL ULTIMO "DERBY DE EPSOM" ES LA VIGESIMA SEGUNDA VICTORIA CLASICA INGLESA LOGRADA POR LOS DESCENDIENTES DE AGNES EN LINEA FEMENINA DIRECTA.— CABALLOS COMO EL INVICTO BAHRAM, ORMONDE, POMMERN, KENDAL, SCEPTRE Y BOIS ROUSSEL INTEGRAN LA NOMINA GLORIOSA QUE ARRANCA DE LA FAMOSA AGNES.— UNA BREVE SINTESIS DE LO QUE HA PRODUCIDO HASTA LA FECHA

El triunfo de Pearl Diver en el "Derby de Epsom" de este año, pone de actualidad, una vez más, la excelencia reproductora de la "Tribu de Agnes" la más conspicua sostenedora de los méritos de la Familia N.o 16 de la Teoría de Bruce Lowe.

La crónica que va a continuación, fué un estudio llevado a cabo por el que estas líneas escribe, hace cuatro años atrás, a la cual solamente he corregido algunas cifras para dejarla al día. Forma parte del contenido del album del "Haras Santa Luisa" en donde esta línea está representada por dos yeguas que vienen de Agnes.

Pearl Diver viene de Windermere, antepasada de Muncaster, Kendal y Troutbeck, ganador este último del Saint Leger inglés. La victoria de Pearl Diver constituye el más preciado galardón obtenido por esta sub rama.

Si se hiciera en la actualidad una reclasificación de las "Familias", de acuerdo con la teoría de Bruce Lowe, aquella a la cual le fué asignado el número 16 pasaría a ser novena por la cantidad de victorias conseguidas en los clásicos ingleses (Dos mil Guineas, Mil Guineas, Derby, Oaks y Saint Leger).

De los 27 triunfos obtenidos en esta clase de carreras por dicha familia hasta el año 1947, 22 han sido logrados por los descendientes en línea femenina directa de la célebre AGNES, yegua base cuya producción en lo que a victorias clásicas inglesas se refiere, ocupa el primer puesto en el mundo.

Este récord logrado por la TRIBU DE LAS AGNES, fué conseguido recientemente, pues estaba superada por la producción de otra yegua famosa llamada ELLEN HORNE, de la Familia Corredora número 1.

ELLEN HORNE tuvo comienzos muy modestos, siendo adquirida en 18 guineas por el General Pearson para que sirviera como yegua de montura para su señora. Más tarde fué llevada al haras y produjo a Rouge Rose, que fué la madre de Ben Or (Derby de Epsom).

Otra hija de Ellen Horne fué Paradigm, que fué la madre de muy buenos caballos, destacándose entre estos **Lord Lyon** (ganador de la Triple Corona) y **Achievement** que se impuso en Las Oaks y el Saint Leger.

Una de las hijas de Paradigm fué Chevisauce, madre de **Jeanette**, ganadora de Las Oaks y el Saint Leger, y que a su vez fué la madre del famoso Janissary. Otra de sus hijas fué Paraffin, de donde arranca el tronco más productivo de la Familia N.o 1.

La tribu de Paraffin es famosa en todo el mundo por su extraordinaria producción. De ahí vienen: **Prince Palatine** (Saint Leger de 1911); **Plair,** (Guineas de 1906); **Ladas** (Derby y Dos Mil Guineas, ganador de £ 18,513, y excelente reproductor cuyos hijos ganaron 195 carreras y £ 96,960 hasta su muerte, ocurrida en 1914); Cicero (ganador de El Derby y padre de 184 ganadores de £ 75,999); **Chelandry** (Mil Guineas); **Neil Gow** (Dos mil Guineas; **Saucy Sue** (Mil Guineas y Oaks); **Fogrom,** (Oaks); **Book Law** (Saint Leger); **Bettina** (Guineas), y **Galatea** (Mil Guineas y Oaks).

Sería muy largo hacer la lista de los buenos caballos producidos por esta rama de la Familia N.o 1, por lo que me he limitado solamente a una somera mención de los ganadores clásicos ingleses.

De los clásicos ganados hasta 1947 en Inglaterra, por la descendencia de la Familia N.o 1, 22 fueron obtenidos por la rama de Ellen Horne. De éstos, 14 fueron logrados por la Tribu de Paraffin conforme al detalle dado a conocer precedentemente.

AGNES tiene una historia tan interesante como la anterior. Era hija de Clairon, ganador del Cesarewitch, y Anette, yegua ésta hija de Priam, ganador de "El Derby".

Anette no corrió nunca, y en 1844 fué vendida en 20 guineas con Agnes al pie. En las pistas, Agnes no tuvo éxito en las cuatro tentativas que hizo, siendo llevada después a la reproducción.

Fué una yegua fecundísima que produjo a:

1849 Lady Agnes (por Birdcatcher).
1850 Miss Agnes (por Birdcather)
1851 Sweet Agnes (por Sweetmeat).
1852 Lord Alfred (por Chanticleer).
1853 Alfred (por Birdcatcher).
1854 Lady Albert (por Chanticleer).
1855 Lady Alice (por Chanticleer)
1859 Albert (por Fandango).
1860 Lord Arthur (por Fandango).
1.61 Arthur, (por The Cure).
1862 King Alfred (por Voltigeur).
1863 Potrillo sacrificado (por Weatherbit).
1864 Alexander, por Musjid).

Agnes murió en 1866.

Lady Agnes obtuvo nueve victorias, entre ellas la Ditch Mile Nursery, y después fué vendida para Italia. Miss Agnes no corrió. Sweet Agnes fué adquirida por el Rey de Cerdeña; Lord Alfred ganó 13 carreras, murió en viaje al extranjero; Alfred se adjudicó varias carreras sin importancia; Lady Albert fué adquirida yearling en 500 guineas ganando en Lanark. Lady Alice fué la madre de Furze Chat (abuela de Stone Clink, ganador de Cesarewitch) y de Santa Editha, madre de **Saint Gatien** que ganó el Derby de Epsom en empate con Harvester.

Los otros productos no se distinguieron ni en el turf, ni en el haras.

MISS AGNES fué la continuadora de la línea. Fué la madre de Little Agnes, Brown Agnes, Goldseeker, King or Kars, King Arthur y Dark Agnes

En 1864, Sir Tatton Sykes, criador inglés de mucho renombre, adquirió a Miss Agnes que estaba servida por Weatherbeit y también a Little Agnes, ésta última cubierta por Voltigeur.

Para su nuevo propietario, Miss Agnes produjo a:

Bismark, por Weatherbit.
Polly Agnes, por The Cure.
Frivolity, por Macaroni.
Landemark por Macaroni.
Windermere, por Macaroni.
Couronne de Fer, por Macaroni.
Agnes Sorel, por Macaroni; y
The Laird O'Cookpen, por Macaroni.

Miss Agnes murió en 1887, a los 27 años de edad.

De los productos de Miss Agnes, Couronne de Fer fué gran performer, escoltando a George Frederick en "El Derby" de 1874, pero las que habrían de llegar a mayor fama en la reproducción fueron, por orden cronológico: Little Agnes, Polly Agnes, Frivolity y Windermere.

Little Agnes produjo a Prince Arthur, por Beatbitby.

Wild Agnes, por Wild Dayrell que ganó el Gimcrack Stakes, fué segunda de Regalia en Las Oaks, y produjo una ganadora del "Prix de Diane" que también se llamó Little Agnes.

Fair Agnes, por Voltigeur, bisabuela de **L'Abesse de Jouarre,** ganadora de Las Oaks y madre de Desmond.

Tithborpe, por Voltigeur y a continuación: Agnes de Mansfeldt; Merry Agnes; Little Heroine, Pink and White, Thirsk, Belle Agnes, Bonnie Agnes, Nelly Agnes, Banbury Ban y Rue.

Little Agnes murió en 1881, a los 25 años de edad.

POLLY AGNES era de aspecto tan insignificante como caballo de carrera, que Sir Tatton Sykes se la regaló a su groom Sharry quien la hizo servir por diversos padrillos, dando las siguientes crías:

Rural Dean, por Cathedral.
Lily Agnes, por Macaroni.
Fleur de Lys, por Macaroni.
Tiger Lily, por Macaroni.
Jessie Agnes, Bay Agnes y Orpham Agnes, ésta su última cría que fué bautizada así por haber quedado huérfana de madre a los pocos días de nacer.

LILY AGNES fué la más famosa hija de Polly Agnes. Produjo a Narcissus y Eastern Lily, ambos por Speculum, para su primer propietario, siendo vendida después en 2.500 libras esterlinas al Duque de Westminster. Estaba servida por Doncaster, y en el precio de venta estaban incluídos dos servicios de Bend Or

Con Doncaster dió a **Farewell** (Mil Guineas).

El resultado de su cruzamiento con Bend Or fué **Ormonde** el invicto ganador de la Triple Corona. En Ormonde se conjugaban, como pueden apreciarse, las dos ramas más productivas del turf mundial. La más calificada rama de la Familia N.o 1, por Bend Or. La mejor línea de la N.o 16, por Lily Agnes.

Ormonde, ganador de £ 28,465 fué vendido posteriormente en 12.000 libras esterlinas, para la República Argentina, pero antes había dejado en Inglaterra a Orme, su mejor hijo, ganador de 14 carreras y £ 33,976 en premios, que se encargó de continuar su línea en la cuna del turf.

EL GRAN PREMIO DE MADRID

El pasado domingo se disputó en el Hipódromo de la Zarzuela, en la capital de España, el "Gran Premio de Madrid", sobre una distancia de 3.500 metros y dotado con una recompensa de 70.000 pesetas al vencedor.

El triunfo lo consiguió Baratísima, potranca de tres años, que cargando un peso de 48 kilos y conducida por el jinete Carlos Díez, batió por un cuerpo a Gitanillo.

SOLPAX, LA MEJOR POTRANCA INGLESA EL AÑO PASADO

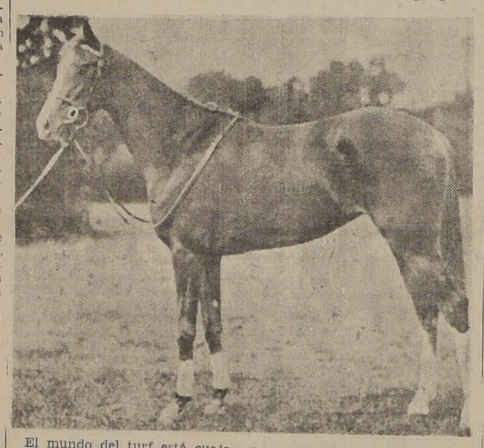

El mundo del turf está cuajado de anécdotas extraordinarias que nos recuerdan, en más de una oportunidad, el caso de la Cenicienta.

¿Conoce usted la historia del famoso Hampton?... Su serie de victorias comenzó en una prueba de remate... y después fué poco menos que imbatible en las pistas del Reino Unido en distancias de aliento, fundando una tribu que hasta nuestros días se ha distinguido por su Stámina.

¿Ha oído usted cuánto costó Top Row?... ¡Pues sólo 200 dólares, lo que no fué inconveniente para que, en su paso por las pistas estadounidenses ganara más de mil veces esa cantidad, y nada menos que el famoso clásico "Santa Anita Handicap", el mismo que este año hizo suyo nuestro Olhaverry...

¿Qué tiene de particular, entonces, que una gran yegua haya sido criada en un modesto gallinero?...

Esta es la historia que nos cuenta una crónica escrita desde Londres, especialmente para LA NACION, sobre la potranca Solpax, que fué en 1946 la mejor hembra de dos años de Inglaterra y en la que se abrigaban muchas expectativas para ganar Las Mil Guineas y Oaks, que, como lo informamos oportunamente, fueron ganadas por la potranca francesa Imprudence.

Veamos esta curiosa historia, tal como nos la relata el cable:

Solpax pertenece a Lord Portal, y es por el ganador del Derby y del St. Leger, Hyperion, de Grand Peace por Grand Parade, de una yegua que se llamaba Placidia.

ROMANCE

Es con ésta que comienza el romance. Criada por el señor John Potter, un librero sportsman que vivía en North John Street, en Liverpool, Placidia, que era de origen plebeyo, ganó para su criador una pequeña carrera con un premio de 100 libras. Luego la vendió privadamente a Lord Glanely, quien nunca la hizo correr, pero obtuvo de ella ganadores tales como Grand Step (336 libras), Pacid (192 libras), y Goldstream, el cual ganó siete carreras, incluso el Queen Anee Stakes, en Ascot.

En aquel entonces Placidia había sido cubierta por el ganador del Derby, Grand Parade. A su debido tiempo tuvo una potranca, la cual, después de ser criada en un gallinero de proporciones no muy grandes, y nombrada Grand Peace, fué catalogada como potranca en las ventas de diciembre de 1929, y fué vendida al capitán Goddard, por 160 guineas.

En 1930, como yearling, fué vendida a Lord Glanely, por 200 guineas. Para este propietario, ganó un Maiden Plate, en Kempton Park, y el Princess Mary Stakes, en Doncaster (1,346 libras), antes de ser retirada a los paddocks de Exning House. Allí produjo a Path of Peace, que ganó cinco carreras, incluso un Liverpool Summer Cup, de 2,764 libras; Oleín, que se ganó distinciones en el Haverhill Stakes en Newmarket, el Coronation Stakes en Ascot, el Sussex Stakes en Goodwood, y el Nassau Stakes en Goodwood —un total de 8,502 libras. Ultimo en orden, pero no en importancia, dió a Perfect Peace.

La triste muerte de Lord Glanely por acción enemiga marca el comienzo del fin de la historia. De la yegua que había sido criada en un gallinero y que le había costado 200 guineas, recibió un rédito de 13,321 libras en premios, mientras que en las ventas después de su defunción, Lord Portal —el criador de Solpax — pagó 5,700 guineas por Grand Peace: Path Peace fué vendida en 5,100 guineas, y una potranquita de ella, en 1,500 guineas; Oleín fué vendida en 17,000 guineas, un record mundial para una yegua, y Perfect Peace, en 5,600 guineas.

Añadiendo estas cifras a los premios ganados se verá que hasta la fecha Grand Peace ha producido un total de algunas 50,000 libras.

Esa es la historia contada como no ha sido contada en el pasado. El animal de raza no es una mala inversión, y Solpax, de accidentada historia, fué la mejor hembra de dos años en las pistas inglesas durante 1946.

Pearl Diver, Derby Winner de 19

Pearl Diver, ganador de "El Derby de Epsom" de este regresa al pesaje después de su brillante triunfo, llevado brida por su propietario.

Su pedigree es el siguiente:

PEARL DIVER (16)	Vatout (3)		Prince Chimay	Chanceri	
			Vasthi	Galleretti	
	Vatellor (12)		Teddy (2)	Sans Sou	
		Lady Elinor		Vaya	
			Mme. Royale	Ayax (2)	
				Rondeau	
		Le Capucin (2)	Nimbus (5)	Tarquin	
				Royal Ab	
			Carmen	Elf II (4)	
	Pearl Cap			Nephté	
			Phaleron (8)	Sidus (9)	
		Pearl Maiden		La Figlia	
			Seashell	Gallinule	
				M. Butter	
				Orme (1)	
				Rydal Fé	

Después de Ormonde, Lily Agnes produjo con Bend Or a Osory, Fleur de Lys y Ornament. Osory obtuvo numerosas victorias, contándose entre éstas el Criterion Stakes, Prince of Wales Stakes, Sant James Palace Stakes, y Great Yorkshire Stakes. Murió en viaje a América.

Ornament fué la madre de **Sceptre,** considerada la mejor yegua de carrera que ha habido en el mundo, ganadora de los clásicos Mil Guineas, Dos Mil Guineas, Oaks y Saint Leger. Ornament fué la abuela de Buchan **Sunny Jane** ganadora de Las Oaks, y de Sky Rocket.

ORPHAN AGNES que, como queda dicho procedentemente, fué el último producto de Polly Agnes, se hizo célebre por ser la antepasada directa de **Pommern,** ganador de los clásicos **"Dos Mil Guineas", "New Derby" y "September Stakes",** substituros estos de dos últimos del Derby de Epsom y Saint Leger con motivo de la guerra del 14. En esta última prueba, Pommern marcó el récord mundial para los 3.000 metros con 3 minutos, 2 segundos. Aunque los ingleses no consideran "Triple Corona" cuando los triunfos no se logran en las tradicionales pistas de Epsom para "El Derby", y de Doncaster para "El Saint Leger", el hecho de que Pommern perdiera sólo una carrera en su brillante campaña en la que obtuvo £ 15,616 en una época en que las recompensas se vieron notablemente reducidas, lo hace digno de ser considerado como uno de los mejores caballos de los últimos tiempos.

WINDERMERE, una de las cuatro hijas más famosas de Mis Agnes, fué la madre de Muncaster y de Kendal, grandes performers y más tarde excelentes padrillos. Kendal tuvo una actuación brillantísima en las pistas adjudicándose seis de las ocho carreras en que intervino, engendrando después a Galtee Moore, ganador de la "Triple Corona" en 1897, siendo también el padre de grandes ganadores, tanto en su país de origen como, posteriormente, en la República Argentina.

Windermere, fué además, la abuela de **Troutbeck** que se impuso en el Saint Leger.

En cuanto a **Frivolity,** fué la que permitió a la **Tribu de Agnes** superar en los últimos 10 años el récord que mantenía al descendencia de Ellen Horne.

BOIS ROUSSEL, hijo de Vatout y Plucky Liege, se impuso en el Derby de Epsom el año 1938. Reconoce por cuarta madre a Frivolity, a la cual se remonta a través de Concertina y Comic Song.

Pero, la gloria más grande de esta familia es a no dudarlo, el **Invicto Bahram** que en su brillante campaña de pistas se adjudicó la Triple Corona, y fué conceptuado por los técnicos "la villa del siglo".

De dos años se impuso en el National Breder's Produce Stakes, Rous Memorial Stakes, Berkshire Stakes, Boscawen Stakes, Middle Park Stakes. A los tres años se adjudicó las Dos Mil Guineas, Derby de Epsom y el Saint Leger de Doncaster, totalizando premios £ 43,086

Tan aplastante fué la superioridad que evidenció sobre sus enemigos a través de su campaña, que nunca necesitó esforzarse, y, retirado al haras, se estaba "full" para los dos próximos años a 500 guineas cuando estalló la guerra actual. Un contrato americano pagó por él £ 60,000 importándolo a los Estados Unidos.

Sus primeros hijos alcanzan a actuar en Inglaterra e Irlanda tamente revelaron su gran calidad sobresaliendo Turkhan, ganador del Derby Irlandés, del Ford, Saint Leger, segundo en el Derby y tercero en el Derby Plate, obteniendo £ 2,500 en premios puestos. The Druid's potranca Great Truth se destacaron también entre los productos de su primer grupo.

Al año siguiente Bahram produjo a Big Game, potrillo que defendió los colores de S. M. el Rey Jorge, adjudicándose para él "Dos Mil Guineas", manteniéndose invicto hasta "El Derby", término de la temporada de Bahram ocupó el segundo lugar en la estadística inglesa de padrillos, precedido por el extraordinario Hyperion.

Tal es, a grandes rasgos la historia de las más destacadas ramas de la famosa **Tribu de Agnes.**

De los 26 clásicos ganados en Inglaterra por la Familia 16, hasta el año 1947, 22 de ellos fueron obtenidos por los descendientes de la célebre Agnes, a saber: Monde, Handicapper, Sceptre, Sceptre, Pommern, Craig and Foss, Bahram en las Dos Mil Guineas, Farewell, Sceptre y Atman en las Mil Guineas; Ormonde, Saint Simon, Pommern, Bahram, Bois Roussel y Pearl Diver en el Derby; Bonny Jean, L'Abesse de Jouarre, Sceptre y Sunny Jane en Las Oaks; Ormonde, Troutbeck, Pommern y Bahram en el Saint Leger

INEGABLES ATRACTIVOS OFRECEN LAS PRUEBAS ORDINARIAS QUE INTEGRAN EL PROGRAMA DEL CLUB HIPICO

estacando las mejores chances y ubicando las posibles sorpresas

PRIMERA CARRERA. — 1,500 METROS

OSAMUNDA II 56, R. Parada. u primera carrera fué un se- ndo lejos de Maline, pero su- ando a varias de sus adversa- que nuevamente le salen al o. Con un poquito de suerte verá figurar.

ENSITIV II 56, G. Silva. — enta con un cuarto en su últi- que demuestra estar recu- ándose en sus medios. Pronto veremos alternar a la llegada OLARIEGA II 56, O. Plaza. — inicio entrando en cuarto lu- . Viene mejorando en forma oria. Ahora puede estar más cas.

ESTERA 54, J. Orellana.— Muy n todas sus presentaciones las todas su victoria esta vez a creer en su victoria ante los PRILLA 54, L. A. Correa. — illa acaba de figurar en el mbién lugar de la tabla, indi- mo lugar que pronto estará en con- do que ones.

AMPECHANA 54, J. González hace dos actuaciones que tomo tacto con el marcador, pero parece faltarle.

HILENITA 54, B. Sandoval. — ne un tercero de Off Side e ja de Tigre en el Chile. Si en a se desempeña tan bien como aquella, estará peleando a la gada.

ATIMA 54, R. Madariaga.—De- ó el domingo en el Chile, muy ada y no figuró.

RAN VIA 54, F. Vidal. — Una las calificadas para imponerse r sus dos segundos puestos en únicas actuacione. Placé más e seguro.

SOONG 54, G. Martínez. — Es- ro ausente breve espacio de mpo para buscar su recupera- n de sus dos fracasos en sus meras actuaciones.

HUACHAFA 54, O. Valenzuela. us seis malas presentaciones alan sus pésimas condiciones.

Magnolia 54, L. Céspedes. — Dos es ha ocupado el tercer sitio, spués de mantenerse firme has- muy cerca de la raya. Nueva- nte costará darle alcance.

EREYCIA 54, J. Bravo. — Debu. sin figurar hace mucho tiem- Desde esa fecha, se ha dedi- do a trabajar con tesón, consi- iendo algunas formas.

SANTA LUCIA 54, R. Parodi. — sido vencida por tres buenos menaos que hoy se destacan en as competencias, por lo tanto, timamos que ahora le corres- nden los honores de la victoria erá muy difícil que la superen.

SERPENTINA 54, J. Contreras. ene un tercero de Pifia y Fi- n, en el Chile, que no puede ser á y mejor, y si frente a éstos no ene inconvenientes, hará pasar sto a la llegada.

RERE 52, R. Parodi. — El do- mingo, en la de Roncador, partió mal y siempre entró tercera con mucho empuje al final. Si ahora no sufre este contratiempo, será dura de doblegar en los metros decisivos.

MILU 51, M. Quezada. — Holi- day la postergó en el último mo- mento el domingo antes pasado en el Chile, viniendo de reapare- cida. Ahora más puesta no le da- rán alcance tan fácilmente. La posible favorita.

AGUA AZUL 49, (G. Silva. — Mal corrió en la que se adjudicó Trianón en el Chile, pero como es- tá buena, justo es no olvidarla que se meterá en los placés.

TERCERA CARRERA. — 1,200 METROS

ROMULO 57, J. Olivares.— Mal se ha visto, pero en la serie va muy bien colocado.

ENOJONA 56, R. Madariaga.— Sus aspiraciones al triunfo son justificadas con algunas figura- ciones de mérito ahora último.

BURAHILLA 56, L. Valenzuela.— Tenemos informaciones de que puede tener éxito por ciertos aprontes en privado. No la des- cuide.

ALFIL 54, R. Cruzat. — Mucho empeño le han puesto con éste en sus últimas y lo que más han conseguido es llegar cuarto.

CANTO 54, J. Contreras. — Aquí lo hizo mal al reaparecer, pero en Viña fué buena su actuación.

FALUA 54, L. Céspedes. — En la que ganó Solimán a Zephir es- trechamente, ésta llegó tercera en- cima, peleando los últimos dos cientos metros. Si repite dicha performance, será difícil que ahora la posterguen.

ZEPHIR 54, O. Plaza.— En la carrera citada anteriormente, iba más mejorada en el peso, que Fa- lúa, por lo que ahora estará des- pués que la hija de Blandonian.

CUATRO VIENTOS 51, J. Gon- zález. — Baja peligrosamente en los kilos después de su buena sa- lida de perdedores. Si tiene suer- te andará en la pelea.

PERCAL 51, J. E. Cruz.— Otro contrincante que tiene méritos su- ficientes para alternar con éxito en las últimas distancias.

CUARTA CARRERA. — 1,200 METROS

CASABLANCA 56, J. Araya.— Viene de fracasar en la de Hierba Mora, indicando no estar adima- tada todavía en estas pistas.

FURLANA 56, A. Valenzuela.— Tercera de Hierba Mora y Ma- yoría, y como además se acoge al descargo de cuatro kilos, será difícil que la ganen. Favorita de la afición.

MALINEA 56, J. F. Marchant.— Fracasó en la citada carrera de Hierba Mora, pero sus progresos últimos en sus entrenamientos ha- cen creer en un mejor desempeño.

RAPAZUELA 54, J. Bravo. — Temible rival, pues en su salida de perdedores, aventajó a su com- pañera de techo Hierba Mora, aun cuando después llegó cuarta de ella. Coto en sus ejercicios traba- ja admirablemente, Furlana ten- drá que correr para doblegarla.

ANKARA 54, J. Vidal. — Furia- na la tiene aventajada y será di- fícil que esté antes que la pupi- la de Bozo, a pesar de sus pro- gresos.

AVALANCHA 54, L. Céspedes.— Elemento de mucho porvenir que está dando cada día y su victo- ria frente a éstos no extrañaría a nadie.

BONNI BLEU 54, E. Jara. — De grandes aptitudes es ésta hija de Noctovisión. Su primer triunfo fué meritorio a su segunda in- tento.

MORENITA 54, G. Silva.— Sus evidentes progresos después de su primera victoria la tornan temible en este selecto conjunto.

OFF SIDE 54, J. Olivares.—De- butó ganando en el Chile en for- ma desprendida. Sus últimos ejer- cicios acusan gran postura y a cualquier defección de las favori- tas estará ella entrando en forma segura al final.

SEXTA CARRERA.—1,200 METROS

RAYON 58, J. F. Marchant.—Le tememos al peso y a su esfuerzo último al caer encima de Giddap, después de haber tenido una sa- fada antes de la partida una dis- tancia apreciable, con todo puede, pues se ve que está muy bueno.

MOLLERA 56, G. Sepúlveda.—Es de categoría superior, pero sube unos buenos kilos. Si no la hostil- izan con insistencia en el trayec- to, se afirmará hasta el fin.

CAMBALACHE 55, L. Céspedes —Mantiene todas las buenas dis- posiciones que le han permitido fi- gurar con regularidad en el mar- cador. Una vez más peleará a la llegada, y si tiene éxito en su avance final, llegará primero al disco.

CALMANTE 49, L. Valencia.— Baja un kilo y ganó a Regalito de correr a correr. Su opción es bastante calificada para imponer- se nuevamente, más que es bueno para la pista pesada, como lo es- tará en esta oportunidad.

GOOD BOY 48, G. Silva.— No tome en cuenta su última en la de Lamento, donde tuvo una alta cotización, pues corrió muy enre- dado, y al final no pudo atrope- llar como de costumbre.

SEPTIMA CARRERA.— 1,200 METROS

MILADY 56, J. F. Marchant. — No se confíe en sus fracasos que ha estado muy cotizado. Ahora es una buena oportunidad para reha- bilitarse.

SOLIMAN 55, L. Céspedes). — Aventajó en su última a Zephir y Falúa escasamente, pero como se ve que está corredor, su nuevo triunfo es posible.

BOLETEADO 52, J. Bravo. — Siempre es temible, pues están hace tiempo amenazando con su golpe seguro. La cubierta por lo que pudiera ocurrir.

OPERETA 52, Julio González. — En sus ejercicios denota enorme mejoría en sus medios y aquí ha caído en condiciones muy favora- bles para lucirse.

AGUANTESE 50, V. Maldonado. —Su cuarto casi en una línea con Solimán, Zephir y Falúa, lo des- tacan como el más peligroso ene- migo en este mediano conjunto. En el peso va como para saltear.

CONDORITA 50, L. A. Correa —En su última no corrió bien, pues fué molestada y como tiene figuraciones en el Hipódromo con mucho empeño, es el golpe más efectivo.

WOLFI 50, L. Pérez.— En esta cancha alcanzó una buena victoria, en pista como la que encontrará el domingo, y si tiene suerte en la primera fase del trayecto, al final se tornará enemigo crudo, difícil de doblegar.

OCTAVA CARRERA.— 1,200 METROS

CORRE QUE TE PILLO 55, J. Olivares.— Rezongón tuvo que em- plearse a fondo el domingo en La Palma para superarla. En este lo- te va en inmejorables condiciones, a pesar del cambio de cancha.

LIBERAL 55, P. Flores.— Tiene performances para imponerse a este grupo. Además ha trabajado ahora último en forma llamativa.

SATRAPA 55, L. Céspedes.—Lo acaba de aventajar Botabarro y aquí si repite esa carrera, estará en la reyerta a la llegada. Insista.

BABILONIO 54, J. F. Marchant —Será el favorito de los aficiona- dos y a nosotros nos parece un buen desquite en la última, pues sigue manteniendo los medios que le permitieron obtener una bonita y amplia victoria en el Chile.

FLICKA 53, J. Vidal.— Tercera de Solón y Pradera, agarrada en los últimos cincuenta metros, vuel- ve a presentarse como la más se- ria rival del que quiera ganar la competencia.

MARHUE 53, B. Sandoval.—Otra que destaca para la elección en este difícil encuentro, pues viene de ganar ampliamente y de figu- rar después de haber tenido una mala partida en el hipódromo.

SOLON 53, R. Parodi.—No se le puede descartar después de su la- borioso triunfo último, en que de- mostró estar muy corredor. Placé muy probable.

FURIA 52, O. Plaza.—Le teme- mos a esta, pues en su última no quedaron conformes ya que man- tiene sus grandes condiciones.

NOCKAWAY 48, J. Araya.—Pe- ligrosamente liviana, que ha se- guido progresando en sus cotejos y como con esta monta se entrega a correr, su triunfo puede ser po- sible.

¿QUE SE HA HECHO?

A raíz de la desvergonzada manera en que fué sujetado el caballo Petronio en la re- unión del 22 de junio en el Hi- pódromo Chile, en donde llegó fuera del marcador en la ca- rrera ganada por Aventurero, Tamandaré, La Pochoca y Chi lota, expresamente dejamos anotada esta circunstancia en LA NACION del lunes 23, al hacer la relación de dicha prueba.

Lo que nosotros vimos, tam- bién lo vió el propietario de dicho animal, y en las noti- cias oficiales del Comisariato, entregadas el pasado domin- go a la prensa, se estampa en la parte pertinente: "Se pre- sentaron el propietario y el preparador de Petronio a ma- nifestar que no están confor- mes con la conducción y ex- plicaciones dadas por el jinete M. Ocampo, después de la no- vena carrera del domingo úl- timo, no habiéndose presenta- do el mismo día por el atraso con que terminaron las carre- ras. Exhibieron, además, una gruesa suma jugada".

Una vez más, lo que obser- vamos en la cancha se ve confirmado en forma oficial.

Y lo que también se ve con- firmado es la desidia de las autoridades. En efecto, si vie- ron como Petronio fué suje- tado ¿qué medida han toma- do?

El artículo 192 del Código de Carreras es terminante en este sentido. Dice así: "Todo caballo debe correr para ga- nar. La violación de este ar- tículo afecta al jinete por la forma de conducir a su caba- llo, al preparador, por el esta- do en que presente a su pupi- lo; y al preparador, propieta- rio o su representante, por las instrucciones que haya impar- tido. El que resultare culpa- ble será severamente castiga- do, pudiendo los Comisarios llegar hasta pedir su inclusión en el Libro de Forfeits".

Y si no advirtieron algo que todo el mundo vió...

AVISO

Se avisa al comercio que don Benito González ha ven- dido su negocio de Librería "EL SUR", ubicado en calle Compañía N.o 2009. Se ruega en consecuencia, presentar las facturas que pueda haber pen- dientes, antes del 10 de julio. Transcurrido este plazo el comprador no responderá de su pago.

YEGUAS

de buenos antecedentes, apro- piadas para ser llevadas al criadero, compro.

Ofertas al Gerente de la Sociedad de Criadores,

Bandera 140

oficina 2-F. Solamente de 3 a 5 P. M.

EL CLASICO "PUNTA ARENAS"

Con $ 50.000 de recompensa, cuenta el clásico "Punta Are- nas", handicap sobre 1.500 metros, que sirve de base al pro- grama confeccionado para la mañana del domingo, en el Hi- pódromo Chile.

Buenos elementos intervendrán en su disputa, cuyas chan- ces pasamos a analizar, separadamente:

CLAVERO, 60 (J. Araya).— El hijo de L'Oriflamme cayó batido con todos los honores, y sólo por medio pescuezo, hace 15 días, por Venoso, al que le ofrecía 7 kilos en escala de 58 por 51. Es de advertir que Clavero corría por primera vez en esta cancha, de modo que, dentro de la lógica de la hípica, debería de mejorar aquí.

VENOSO, 55 (J. Ortiz).— Cada día se ve más corredor el pequeño, pero ahora el negocio se le presenta sumamente difícil. Su escoltador le ofrece sólo cinco kilos, y aunque la escala alta debería favorecerlo, estimamos que en este caso no sucede así. De todas maneras, nuevamente vuelve a tener gran opción.

BAILONGO, 53 (F. Vidal).— Hizo una demostración de fuerza al derrotar el pasado domingo a Virrey, en el Club Hípico. Es un fenómeno para el barro, el hijo de Magnax, y su triunfo constituye su mejor recomendación.

HERALDO, 53 (Fco. Marchant).— Baja a la disputa de la carrera, prestigiado con sus consecutivas victorias, la última de las cuales la consiguió por estrecho margen sobre Bulnes. Sin embargo, no creemos que a esta mano, lo haga tan bien como en el Club Hípico.

CARENCITO, 50 (J. Contreras).— Está cumpliendo sus últimos compromisos en tierra chilena, pues pronto empren- derá viaje, rumbo a La Guayra. Es de los que cuando las circunstancias se le presentan favorables, sale haciendo gran- des carreras, pero lo creemos de poca clase y falto de corazón para la lucha.

JOHNNY, 50 (J. E. Cruz).— Fué cuarto de Venoso, Cla- vero y Carencito. En tabla llega, seguro, pero del placé no sube.

AUCHENLEK, 49 (J. Orellana).— Estimamos que debería haber caído con menos de 48 kilos, que es el peso mínimo. Veremos si estábamos equivocados o no para rectificar con- ceptos si sucediere lo primero.

LURIGANCHO, 48 (Julio González).— Corrió disparado a la delantera en el clásico de 2.000 metros, ganado por Paga- nini hace una semana. Con esto debe haber completado pos- tura; de modo que ahora resulta carta muy peligrosa, porque siempre han sido los 1.500 metros, la distancia de su espe- cialidad.

Como puede apreciarse, el clásico se presenta de positivo interés para el apostador, porque más de la mitad de los ano- tados lleva indiscutible chance a hacer suyo el premio.

Por orden de lista creemos que Clavero, Venoso, Bailongo y Heraldo, son los de mejores títulos y llamados a ocupar los primeros lugares. Lurigancho se presenta como el lance probable y cubierta obligada para cualquier juego.

EL CLASICO "URUGUAY"

Un interesante programa de ocho competencias, nos ofre- ce para el domingo próximo nuestra principal institución hí- pica. Cuenta como número básico con el Clásico "Uruguay", handicap de 1.900 metros de recorrido, para caballos de cua- tro años y más, con 50 mil pesos de premio al vencedor.

El clásico citado, de reducida inscripción, ya que ha lo- grado atraer el interés sólo de seis participantes, es desde to- do punto atractivo, pues se enfrentan una vez más tres riva- les de reconocidas condiciones para distancias de medio fon- do, como Gazapa, Terek y Zo'har. Productos que en varias oportunidades y diferentes distancias, se han medido supe- rándose entre sí, según las ventajas que se han dispensado en cada encuentro.

Con el objeto de ayudar en la búsqueda del ganador, que a pesar de su escaso número, es difícil conseguirlo por la des- tacada opción de los tres antagonistas señalados, haremos a continuación una reseña de las performances últimas de ca- da uno:

GAZAPA, 58 (J. F. Marchant).— Desde que llegó de Vi- ña, después de una excelente campaña en esa pista, ha obte- nido dos victorias de mérito frente a Zo'har y Agraria sus únicas acompañantes en el clásico "Campino" sobre 1.500 me- tros, donde aventajó por tres cuerpos a la hija de Congreve a pesos iguales. Posteriormente se presentó en el "Camilo Ed- wards" en una distancia de dos mil metros, cargando 56 kilos, prueba en la que se impuso por tres cuartos de cuerpo a So- siego, que le dispensaba tres kilos. Tercero, a uno, finalizó Te- rek recibiendo cuatro kilos de ventaja de parte de la hija de Condalsolo. No actúa desde esa fecha, pero sus entrenamien- tos no los ha descuidado y sus últimos dejan ver el insupe- rable estado en que se encuentra, por lo que llegará a cum- plir este serio compromiso dispuesta a no dejarse vencer, sin antes haber obligado a sus tenaces contrincantes a dar todo lo que son capaz.

TEREK, 55 (J. Ortiz).— En lo que va corrido del año lle- va tres triunfos y su única defección con que cuenta en su brillante campaña que viene sosteniendo, es el tercero que acabamos de señalar en el relato de Gazapa, pues en el Clá- sico Osvaldo Silva obtuvo una inobjetable superación sobre Paganini en dos mil metros otorgándole cuatro kilos de ven- taja. En su ascendente campaña llegó a disputar los 1.900 me- tros de una carrera especial en el Club, donde conquistó un amplio y merecido triunfo sobre Sosiego, Ranger, Clavero y otros buenos elementos clásicos, claro que en esta competen- cia recibió de Sosiego ocho kilos, pero él ofreció ventajas tam- bién a otros. Ultimamente ganó en 2.400 metros a Figurín y Zo'har en forma desprendida a pesos iguales con la pupila de Sotomayor. Con respecto a Gazapa va desmejorado a un ki- lo, ya que cuando aquella lo superó le dió cuatro, lo que es- ta vez lo hacen a tres, pero creemos que no influirá mayormen- te, pues el caballo ha mejorado una enormidad. En cambio con Zo'har las ventajas son más notorias, porque cuando la derrotó corrieron con el mismo peso y ahora le dispensa dos kilos. Pero tampoco despeja la incógnita, pues la aventajó por tres cuerpos. Sólo la distancia es el factor más importante pa- ra decidir en el resultado final y los honores corresponderán a uno de los tres.

ZO'HAR, 53 (G. Silva).— Sólo dos veces en más de un año ha llegado fuera de la tabla —en el clásico Atacama que se adjudicó Gazapa en el Chile— y en una carrera que ganó Agra- ria. Todas sus demás actuaciones han sido seis triunfos y ocho lugares secundarios, enfrentándose con elementos supe- riores. Como pueden observar, su campaña es brillante y de notable superación y hoy vuelve a encontrarse con sus riva- les de costumbre, luciendo el mejor de los estados de prepa- ración y recibiendo, además, ventajas en el handicap que la fa- vorecen para obtener una nueva victoria.

En el plano de los otros participantes Luis XV que carga 51 kilos, peso prudente y guiado por un as de la fusta, el lea- der de la estadística de jinetes ganadores Juan Araya, va tras un compromiso harto difícil, pues en sus tres últimos encuen- tros ha fracasado lamentablemente, después de su triunfo en un handicap de 1.600 metros en Viña aventajando a Brand- sen y Ranger, que no es decir mucho. Debe inspirar alguna confianza cuando lo hacen guiar por tan excelente monta y es lo único que lo favorece para un buen desempeño en la ca- rrera, y si es que ha conseguido recuperarse en sus medios.

Otro participante de medianas aptitudes es Clodius que lle- va 48 kilos y la buena monta de J. E. Cruz. Elemento que no pasa de ser un buen ganador de series inferiores. En una pri- mera serie del Chile en 1.500 metros ganó a Huinco y My Boy, siendo distanciado al tercer lugar por un serio reclamo de su escoltador tal vez injusto. Posteriormente fracasó en otro handicap de igual categoría, por lo que estimamos que no es del alcance de los anteriores.

Por último cierra la lista Remache con 48 kilos y monta- do por J. Contreras, del que creemos que recién está recupe- rando sus medios, pues acaba de ser cuarto en la de Terek, el que le daba nueve kilos y ahora sólo le ofrece siete. Perfor- mance que nos señala la escasa opción que tiene frente a es- tos.

Por este minucioso estudio, llegamos a la conclusión de que la prueba no podrá salir de los tres anotados en prime- ra línea en el programa, sobresaliendo levemente Zo'har, que va favorecida en el handicap y posiblemente sea la que car- gue con la responsabilidad del favoritismo.

LOS TRABAJOS DE AYER EN AMBOS HIPODROMOS

CLUB HIPICO

PISTA DE ARENA

TEREK, con D. Vásquez, pasó 1.600 metros, sin apuro en 1.46 2/5.

CASABLANCA, con J. F. Vidal, pasó 700 metros en 45 2/5.

BABY FACE, con L. A. Correa, pasó 800 metros en 38 4/5.

WALHALLA, con R. Parada, pasó 1.200 metros, sin apuro en 1.22 3/5.

BALANCIN, con F. Poblete, pasó 500 metros en 32 3/5.

AVALANCHA, con J. E. Bravo, pasó 500 metros en 30 2/5.

BOLETEADO, con R. Parada y Santuzzo, O. Pla- za, pasaron 600 metros en 39; iguales.

AGRARIA, con L. Espinoza, pasó a voluntad 1.200 metros en 1.22.

ALDERETE, con R. Parada, pasó 700 metros en 46 2/5.

ZEPHIR, con aprendiz, y Barroso, O. Plaza, pa- saron 400 metros en 24 4/5, iguales; repitie- ron en 25 2/5; ganó el primero por tres cuer- pos.

ZO'HAR, con G. Silva, pasó 1.200 metros en 1.20.

GRAN VIA, con J. F. Vidal, pasó 600 metros en 38.

LIBERAL, con J. Contreras, pasó 400 metros en 25.

QUINTULEN, con aprendiz, pasó 600 metros en 37 4/5.

SOONG, con J. F. Vidal, y Rapaziels, aprendiz, pasaron 600 metros en 37 3/5; iguales.

EL COLCHAGUINO, con O. Plaza, pasó 700 me- tros en 45.

VOLANTIN, con G. Mora, pasó 1.000 metros en 1.6 1/5.

SOPLIDO, y Alcaloide, con aprendices, pasaron 600 metros en 41; repitieron en 39, ambas veces llegaron iguales.

REMACHE, con J. Contreras, pasó 1.000 metros en 1.6.

PERCAL, con R. Quiroz, pasó 500 metros en 32.

HIJO MIO, con aprendiz, pasó 700 metros en 45 3/5.

COLPAYO, con L. A. Correa, pasó 500 metros en 31.

RETOÑO, con R. Parada, pasó 1.000 metros en 1.7.

DU, con F. Poblete, y Depresión, L. A. Correa, pasaron 400 metro en 24 3/5; iguales.

MISERERE, con J. Ortiz, pasó 1.400 metros en 1.33.

CARITA LINDA, con A. Silva, pasó 500 metros en 31 2/5.

HIPODROMO CHILE

PISTA DE ARENA, DE SUBIDA

ROCINANTE, con L. Seguel, 500 metros en 32 2/5.

LEONIDAS, con J. Cruz, 500 metros en 33.

CHAMIN, con aprendiz, 200 metros en 12 2/5.

GAMUZA, con E. Jara, 500 metros en 31 4/5; re- pitió en 31 3/5.

FONDA, con E. Jara, 200 metros en 13.

CURANADU, con L. Pérez, 800 metros en 58.

HEINKEL, con aprendiz, 1.200 metros en 1.28.

LAMAR, con J. Contreras, 400 metros en 25 3/5.

MIRASOL, con M. Martínez, 500 metros en 31 1/5.

PARISEO, con L. Pérez, 500 metros en 31 3/5; repitió en 31 2/5.

PROLAN, con L. Valencia, 400 metros en 26.

CACHAMBA, con C. Moreno, 500 metros en 33.

EMBRUJO, con M. Arancda, 500 metros, a vo- luntad en 34.

NORTE CLARO, con M. Quezada, y Tascadero, M. Ocampo, 500 metros en 31 3/5; repitieron, llegando ambas veces iguales.

NEBUCANO, con Juan González, 600 metros en 40.

ELKINGTON, con V. Maldonado, 500 metros en 33.

CRYSTAL, con M. D'Andrea, 1.200 metros en 1.23.

ASPIRANTA, con C. Moreno, 200 metros en 12.

RANCAGUITO, con V. Maldonado, 400 metros en 26.

BUEN AMIGO, con Juan González, 400 metros en 25 4/5.

SOLVENCIA, con González, 400 metros en 25 2/5.

D. SHOES, con L. Pérez, 400 metros en 25 2/5.

CAPTAINE, con G. Retamal, 400 metros en 26.

PORFIRIO, con J. Saldías, 400 metros en 25 3/5.

CALINGASTA, con R. Madariaga, 400 metros en 25 3/5; repitió en 25.

PILALAI, con L. Valencia, 400 metros, a voluntad en 26.

VASCA, con L. Pérez, 600 metros en 40.

EL PARQUIAL, con Julio González, 600 metros en 39 2/5.

L'EFERON, con C. Moreno, 500 metros en 31.

PISTA DE BAJADA

CALMANTE, con L. Seguel, y Barato, E. Jara, 200 metros en 12; repitieron en 11 3/5, iguales.

WOLFI, con G. Retamal, y Contrapunto, L. Pé- rez, 800 metros en 51 4/5; ganó Wolfi, por dos cuerpos.

OFF SIDE, con J. Olivares, 400 metros en 23 3/5; repitió igual.

ANKARA, con J. F. Vidal, pasó 600 metros en 37 2/5.

EXPORTACIONES Y EMBARQUES DE CABALLOS DE CARRERA

Como es del dominio público, Beauchef, el espléndido hijo de Afghan y Borrascosa, fué adquirido en la suma de $ 1.000.000.—, para los Estados Unidos, y se había pensado embarcarlo por estos días con rumbo a su nuevo destino.

Estamos ahora en condiciones de informar que su embar- que no se realizará hasta el 26 de octubre, siendo probable que corra antes de esa fecha, algunos clásicos en nuestras pistas.

En la motonave "Helder", que zarpará de puertos chilenos a fines del presente mes, serán embarcados los siguientes ca- ballos chilenos, con destino a La Guayra:

Carencito, por Corn Belt y Ufa; Cigarra, por Piamonte y Cineraria; Good Bye, por Firmament y Jovera, y Continente, por Technique y Certificada. Son animales nuevos, de buenos antecedentes, varios de ellos frecuentes ganadores, que contri- buirán a aumentar el prestigio de que gozan los caballos chi- lenos en el extranjero.

El vapor "Fresia" llevará a su bordo a los siguientes ca- ballos, destinados al Club Hípico de Antofagasta: Lavándula, Donald, Sátiro y Orpheline, provenientes de carreras de eli- minación, para caballos destinados a provincias.

REMATE

4 de julio, a las 15.30 horas

En el estudio del Juez Partidor don Carlos Ruiz Fuen- zalida, Ahumada N.o 236, oficina 517, 5.o piso, y del Actua- rio don Roberto del Río, por acuerdo de los herederos de general Nelson Fuenzalida O'Ryan, se subastará con ad- misión de postores extraños la propiedad ubicada en esta ciudad,

calle Gerona 3406 (Ñuñoa)

Superficie del terreno: 550 m2.

Superficie edificada: 292 m2.

Mínimum: $ 650.000.—

DESCRIPCION: Chalet estilo Californiano, de tres pi- sos, con cuatro dormitorios, moderna sala de baño, amplio living, escritorio, toilette de visita, garage y jardín.

FORMA DE PAGO: El precio se pagará la mitad al contado y el saldo mitad a tres meses plazo y la otra mi- tad a 6 meses plazo. Se puede reconocer deuda hipotecaria por $ 49.000.—; dicho saldo devengará un interés del 6% anual y del 12% en caso de mora.

Para ser admitido al remate se requerirá acompañar boleta de garantía o dinero efectivo, correspondiente al 10 por ciento del mínimum.

Bases y antecedentes en el estudio del árbitro, Ahuma- da 236, oficina 517, 5.o piso, de 11 a 1 y de 5 1/2 a 6 1/2.

EL ACTUARIO

HUERFANOS 1055 **ROXY** TELEFONO 80809
EL TEATRO DE LAS PELICULAS DE ACCION

Chester Morris y Jeff Donneel en la cautivante cinta policial:

CHANTAGE

Mayores

HOY Estreno

HORARIO

	A. M.
1.a Funció	11
2.a "	12.20
	P. M.
3.a "	1.37
4.a "	3.05
5.a "	4.36
6.a "	6.01
7.a "	7.29
8.a "	8.57
9.a "	10.25

LIZABETH SCOTT VISITO LONDR

Lizabeth Scott, compañera de Humphrey Bogart en los estelares del melodrama "La mujer", de la Colum... se estrena el martes ... mente en los teatros Co... Continental, estuvo en ... hace poco y al saber que ... chachas inglesas ambic... vistosas truzas, imp... conseguirse en Inglate... a restricciones oficiales ... parte de su tiempo a ... cuanto traje de baño ... enviarlos a la Gran B... así llevar la felicidad ... glesitas que se desviven ... dicarse a deportes play... atractivos trajes.

CAMBIAN UNA ESCE... POR FALTA DE R...

Con la escasez de alo... to reinante, ni siquiera ... trella de cine puede ... cualquier hotel de Nueva ... y conseguir una habita...

De ahí que para una ... en la que Eddie Bracke... registra como huésped ... hotel neoyorquino, en ... lla mujer ingrata" el ... tor, Danny Dare, hizo ... correcciones en el guión ... mismo "set".

En lugar de que acom... a Eddie Bracken inm... mente a la habitación de... tel, el dependiente le ... "Tenga la bondad de tene... ciencia, que esperamos ... momento a otro que que... guna habitación vacante... zá tenga que esperar una ... o dos".

Entonces Bracken, en l... lícula, para hacer tiempo ... lleva a pasear un perro ... tiene, por la Avenida P... de paso ver la ciudad.

EL FESTIVAL MUNDIAL DEL FILM EN BELGICA

INTERESANTE CRONICA DE EUGENE DESNILAY SOBRE ESTE CERTAMEN QUE ACABA DE REALIZARSE EN BRUSELAS.— DERECHOS DE REPRODUCCION RESERVADOS POR "CINEPRESS"

UNA CRONICA EXCLUSIVA DE "LA NACION"

N. de la R.: Damos cabida hoy en estas páginas, a una interesantísima crónica que nos ha hecho llegar por vía aérea la Organización "Cinepress", de Buenos Aires, versión fiel de un extenso despacho cablegráfico que le remitiera su corresponsal en Bélgica. En esta crónica exclusiva hallará el lector interesantes apreciaciones sobre la Feria Mundial del Film que se ha realizado durante el mes pasado en Bruselas.

He asistido a todas las funciones realizadas y, aparte de formarme un criterio sobre la maravillosa fiesta que resultó para todos los amantes al buen cine, he dedicado mis esfuerzos a sacar en limpio un análisis de las reacciones en el público ante cada muestra fílmica, llegando de este modo a interesantísimas conclusiones. Y son éstas: el público europeo ya no siente una atracción fundamentada o justificada por el cine americano (me estoy refiriendo al que se manufactura en Hollywood), y en cambio, ha orientado sus preferencias hacia el cine en sí. Hacia el buen cine. Hacia el arte, como la más pura expresión de los sentimientos humanos, no ejerciendo ya predominio alguno su sello de procedencia o su cuadro de intérpretes prestigiosos que, hasta antes del conflicto bélico, representaba una característica esencial.

Hollywood, juzgando sus producciones cinematográficas que sirvieron para representarla en Bruselas, sigue siendo la contradicción más definida entre el cine-arte y el cine-comercializado al extremo. Y posiblemente esa sea la causa de que Europa y hasta el mundo entero sienta indiferencia e incline sus simpatías y hasta su admiración hacia otras expresiones de cine contemporáneo, donde pueden notarse momentos de inquietud, de superación y deseos de encauzar al cine por el camino esencial del arte. Que es, por otra parte, el camino que debe llevar en todo momento.

Los que han asistido al Festival Mundial del Film, en Bruselas, como ya lo constituyen los certámenes anuales que se realizan en Cannes y Venecia.

La capital belga ha sabido vestirse de gala en esta emergencia, y la contribución del pueblo y del Gobierno, para el mayor éxito del certamen, ha sido de gravitación indiscutible. Sólo cabe esperar ahora las deliberaciones finales del comité organizador para saber a qué conclusiones arriba en lo tocante a la asignación de los diversos premios y distinciones anunciados para quienes han considerado como un gran honor, el participar en la Feria Mundial del Film, con sus más destacadas muestras cinematográficas salidas de sus respectivos estudios.

Bruselas (Bélgica), 1.o de julio de 1947.

DELIA GARCES

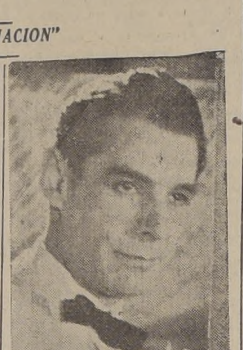

Pedro López Lagar

seguramente que habrán sacado grandes conclusiones al respecto, y los determine a serias reflexiones sobre sus resultados prácticos y teóricos. En lo que a mí respecta, puedo hoy afirmar que el cine que se labora en Hollywood sigue siendo el mismo de hace algunos años atrás, donde sólo puede observarse una evolución en lo técnico, más no esa evolución necesaria y lógica que todos esperábamos en lo referente a su desarrollo esencial como arte, despojado de este desmedido afán comercialista que jé resta toda personalidad y en donde se desfigura toda la emoción estética y plástica que hallamos actualmente en realizaciones chinescas de otros países. Hollywood parece que se ha encastillado en un precepto comercial que raya ya en lo absurdo, fijando su vista permanente en sus resultados inmediatos de "taquilla", y tratando de hallar los fabulosos dividendos de ganancias anuales. Y no puede ser regido de otra manera de acuerdo a ese sistema que se han impuesto. Sus películas presentadas en Bruselas, han sido recibidas con extremada frialdad, y hasta con cierta decepción, ya que el público esperaba hallarse ante las más patentes evoluciones reclamadas por el mundo para lo que se ha dado en llamarle el séptimo arte.

En cambio, Gran Bretaña, Italia, Francia, Suecia y hasta Argentina y México, (cosa que se creía poco menos que imposible, sobre el cine de estos dos últimos países, hablando con toda sinceridad), han sabido enviarnos películas maravillosas que se convirtieron como esos libros densos de belleza y de pensamiento, que se saborean con delectación y que dejan un imborrable recuerdo, lo que no sucede con las innumerables ediciones que se agotan rápidamente en un clamoroso éxito comercial por el simple hecho de tener un título sugestivo o por la circunstancia de estar amparada por alguna campaña publicitaria más o menos inteligente. Y en Bruselas— a mi criterio— ha ocurrido ésto. Hubo películas inglesas, francesas, italianas, suecas, argentinas y mexicanas, que se han deslizado en su proyección ante los ojos absortos de un público entusiasmado y agradecido, de las que guardará siempre un imborrable recuerdo y una inmensa confianza en lo que vendrá de esos países en años venideros.

EL CINE ARGENTINO

Para aquel que, como yo, asistió al Festival para dar cumplimiento a una misión periodística, tiene que destacar que el cine argentino supo conquistar la admración de todos. Y ha conseguido demostrar su potencialidad actual como industria y como arte, que seguramente incidirá para que Europa le abra las puertas sin reservas, con sinceridad, con justificado optimismo sobre su futuro inmediato, y encuentre en sus mercados otros de los motivos fundamentales de expansión que está necesitando desde hace años para llegar al engrandecimiento categórico y definitivo largamente deseado por todos aquellos que siguen sus pasos desde la era inicial.

Los entusiastas aplausos prodigados a la película "Celos", abrieron el camino auspicioso para las otras muestras incluídas en el certamen que asumieron la representación de la Argentina cinematográfica. Esos aplausos y los elogiosos comentarios que suscitó "Celos", entre todos aquellos que acudieron a esta capital belga ávidos de ver buen cine, representó el mejor síntoma de lo que había de repetirse días más tarde cuando se brindaron "La dama duende", "El ángel desnudo" y "Albéniz". Entusiasmo que se convirtió en delirante— esa es amigos lectores, la más justa expresión— cuando la última de las citadas producciones se constituyó en el broche de oro para esa serie de muestras fílmicas argentinas enviadas.

Prestigiosos cinematografistas, periodistas especializados y técnicos de todas las industrias fílmicas representadas en el Festival Mundial del Film, han coincidido en sus apreciaciones categóricas sobre el séptimo arte argentino, no escatimando el elogio sincero, leal y aleccionador.

He tenido el privilegio de abordar al señor Pierre Van Aeylen, Ministro del Interior belga, y presidente del comité organizador del torneo cinesco, con el propósito de recabar su opinión autorizada sobre el cine de la Argentina. El señor Van Aeylen, al término de la proyección de "Albéniz", ha dicho: "Sinceramente, creo que la Argentina puede pasearse con orgullo por los cines de todo el mundo. Estas películas que hemos visto, son las mejores garantías de su prestancia, la demostración más elocuente de su capacidad industrial y el aliciente más digno de su inquietud esencialmente latina por su espíritu emprendedor. No en vano la Argentina está bien conceptuada por todo el mundo en otros órdenes de su vida, como nación progresista, laboriosa, hidalga y amante de la paz".

UN POCO DE ESTADISTICA

Antes de finalizar esta crónica, considero interesante hacer un poco de estadística. Estados Unidos se hizo representar con 10 películas, de las cuales, sólo consiguió interesar "Qué bello es vivir", dirigida y producida por Frank Capra. Francia e Italia, se han presentado con 6 producciones cada país, y todas ellas entusiasmaron vivamente, en especial modo "El batallón del cielo" (francesa) y "Vive en paz" (italiana). Gran Bretaña se hizo presente con 5 películas y todas consiguieron sus propósitos, debiendo destacarse a "Gran esperanza", entre todas ellas. La Argentina presentó 4, mientras que México, lo hizo con 3; Checoeslovaquia, Australia y Suecia, lo hicieron con 2, y Bélgica con una sola película. Todas éstas hacen un total de 45, las expresiones artísticas que sirvieron de base para el desarrollo del Festival Mundial del Film, sin contar la larga lista de películas cortas y la numerosa serie de publicaciones y entidades periodísticas que se asociaron al citado acontecimiento, entre las que se hallan "Procine", de Buenos Aires; "Cinema", de Santiago de Chile; y "Cine Radio Actualidad", de Montevideo (Uruguay), las cuales han conseguido llamar la atención y provocar el elogio sin reservas de la concurrencia que diariamente se diera cita al salón especial del Palacio de Bellas Artes, destinado a la exhibición de más de 350 publicaciones especializadas de todo el mundo.

CONCLUSIONES FINALES

Puedo afirmar categóricamente, que Bruselas ha vivido durante el mes de junio último, 30 días verdaderamente inolvidables, en lo que atañe al aspecto cinematográfico, ante el desarrollo entusiasta y brillante que tuvo el Festival Mundial del Film. No cabe duda alguna de que esta fiesta cinesca habrá de quedar como algo imborrable en el recuerdo de todos los que han participado en ella, y se convertirá en otro de los actos tradicionales de excepcional importancia para la industria del cine de todo el mundo, así

Populares son ambas funciones de hoy en la Sala del Imperio

Cada día que pasa se acrecienta el éxito de la comedia de Lucho Córdoba "Tengo una vaca Lechera", que éste está dando con su compañía en el Teatro Imperio durante seis semanas consecutivas, que se cumplen hoy.

"Tengo una vaca Lechera" entera las cien representaciones el Lunes próximo en la noche, y en esta centésima representación se designará, ante Notario público, a la persona agraciada con el regalo de una vaca lechera. Todos los espectadores que concurren a cualquier localidad y en cualquier función hasta el Lunes inclusive, tendrán derecho a un número de opción a dicho regalo.

En la misma función del Lunes en la noche se estrenará el cuarto acto que se agrega a esta chistosísima comedia. Este acto, o epílogo, lleva el título de "Un año después", y es aún más gracioso y entretenido que los anteriores.

GUSTO LA COMEDIA QUE ESTAN PRESENTANDO EN EL ESCENARIO DEL LUX

Ante numerosa concurrencia se presentó en el escenario del Lux la compañía de comedias del primer actor nacional Alejandro Flores. La reaparición del aplaudido intérprete fué saludada con cálidas demostraciones de afecto.

La compañía que nos ha brindado, es un conjunto homogéneo sobradamente capacitado para abordar una temporada de éxito. Desde luego, debemos celebrar la presencia de la primera actriz Venturita López Piris, artista de tan ricas condiciones.

La plana total es la siguiente: actrices, Cora Díaz, Diana Méndez, Maruja Ruiz, Amparo Landaeta; actores, Jorge Quevedo, Enrique Pacheco, Pancho Martínez, Juan Arrieta, Leonardo Oliva, Raúl Graciet y Jorge Betancourt.

HABIENDOSE EXTRAVIADO

la boleta N.o 1782, del Banco de A. Edwards y Cía., a la orden del Director General de Obras Públicas, tomada por D.

JORGE PETRONOVIC

queda nula, sin valor, por haberse dado el aviso correspondiente.

GUIA DEL ESPECTADOR

SOY UN PROFUGO.— Comedia humorística de Ch... flas.

JORNADA GLORIOSA. — Comedia romática de J... Blair y Glenn Ford.

EL EXTRAÑO AMOR DE MARTA IVERS.— Drama ... Lizabeth Scott y Van Heflin.

CORRIENTES OCULTAS.— Drama de Robert Tay... Katherine Hepburn.

EL MEDALLON.— Drama psicológico de Laraine D... Brian Aherne.

VIDA ROBADA.— Drama romántico de Bette Da... Glenn Ford.

COLEGIO DE SEÑORITAS.— Comedia de María E... Márquez y Gustavo Rojo.

EL PECADO DE CLUNY BROWN.— Comedia román... con Chales Boyer y Jennifer Jones.

EL VALIENTE DE OKLAHOMA.— Aventuras y a... con Humphrey Bogart y James Caigne.

LA CAMPANA DE ADANO.— Guerra, con Gene Ti...

QUE EL CIELO LA JUZGUE.— Comedia dramática... ne Tierney y Vicent Price.

El número que sigue al nombre del teatro, es el número del teléfono.

TEATROS

IMPERIO (32627). — Cía. Leguía-Córdoba. — Vermouth y noche: Tengo una vaca lechera.

LUX (87630).— Compañía de Alejandro Flores.— Vermouth y noche: Los chicos crecen.

MUNICIPAL (31407). — Vermouth: Concierto de Hermann Scherchen.

CINES

ALAMEDA (91254).— Vermouth y noche: Noche de Diciembre y Alegría muchachos.

ALMAGRO (83425). — Rotativo: Cásate y verás, Sol y sombra y Agregados.

ALCAZAR (80122).— Vermouth y noche: Primer baile.

AMERICA (52443). — Rotativo: Los farsantes, El prófugo, Faro maldito y Venta macabra.

ANDES (43811).— Vermouth y noche: Inspiración y El hombre bestia.

APOLO (51746).— Infierno en la tierra y Se ha puesto la luna.

AVENIDA (84966).— Vermouth y noche: Inspiración y Lauracha.

..AVENIDA MATTA (51455).— Rotati... vo: El pecado de Cluny Brown, El ángel desnudo y Tras el espejo.

BALMACEDA (88768). — Rotativo. Soy un prófugo, La muchacha 317 y Nocturno.

..BAQUEDANO (65050).— Cerrado.

BANDERA (90577).— Matinée, vermouth y noche: El medallón.

BLANCO ENCALADA (91787)) — No hay función.

BRASIL (80306).— Vermouth y noche: Mujer o demonio y Trampas de amor.

CAPITOL (89581). — Rotativo: La muchacha 217 y Lauracha.

CARRERA (86685).— Matinée, vermouth y noche: Sol y sombra, Cásate y verás y oNt.

CAUPOLICAN (85912). — Vermouth y noche: Sombra funesta, Muerte burlada y Serial.

CENTRAL (83555).— Matinée, vermouth y noche: Primer baile.

CERVANTES (89615).— Matinée, vermouth y noche: Qué bello es vivir.

CLUB DE SEÑORAS (33550).— Rotativo: Alegría muchachos y La campana de Adano.

COLISEO (89075). — Vermouth: Compañía Radial Prat. Noche: El hombre y la bestia.

COLON (90577).— Vermouth y noche: Noche de Diciembre y Alegría, muchachos.

CONTINENTAL (80735).— Matinée, vermouth y noche: Jornada gloriosa.

COUSIÑO (50557). — Rotativo: Regreso del pasado y Odio que mata.

CHILE (60728).— No hay función.

DIECIOCHO (83775).— Vermouth y noche: La vanidosa y El ángel desnudo.

DELICIAS (91941).— No hay función.

ESMERALDA (64303). — Rotativo: Noche de Diciembre, Vida robada e Inspiración.

EL GOLF (267).— Vermouth y noche: Primer baile.

FRANKLIN (50784). — Rotativo: El pecado de Cluny Brown, Inspiración, El faro maldito y Serial.

HOLLYWOOD (42389). — ... y noche: Inspiración y E... bestia.

IDEAL CINEMA (92188).— Así es la vida y Argel.

IMPERIAL (51112). — ... Nocturno, Que el cielo la ... La mujer perdida.

INDEPENDENCIA (82702) ... tivo: Vida robada, Noche de ... bre y Mi amigo Rutsy.

ITALIA (41883).— Rotativo: para señoritas, Noche de D... e Inspiración.

LO FRANCO (92705). — ... Que el cielo la juzgue y La ... del zorro.

MANUEL RODRIGUEZ (88... Rotativo: Vida robada, Aven... querer y Mi amigo Rutsy.

MAXIM (30611). — Rotativo: El Terrible.

MIAMI - SPLENDID (83... Rotativo: Turbanie blanco.

METRO (83361).— Matinée, mouth y noche: Corrientes ...

MINERVA (91464). — ... La campana de Adano, El ... Oklahoma, La mujer perdida y Noticiario.

MIRAFLORES (30909). — ... Te juro que sí y Comando ...

MONUMENTAL (91558).— ... Lauracha, El ángel desnudo y ... creción.

NACIONAL (83568) . — ... Inspiración, Colegio para ... Nocturno.

NORMANDIE (88749). — ... vermouth y noche: La huella ... sino.

NOVEDADES (94594). — ... y noche: Obsesión fatal, El ... nudo y Arrimale más.

ÑUÑOA (43152). — No ha... ción.

O'HIGGINS (86929). — ... Colegio para señoritas, Inspi... Nocturno.

ORIENTE (41345).— Vermou... che: Jornada gloriosa.

PARIS (80336).— Rotativo: ... y tú y El médico misterioso.

PRINCESA (83202). — ... La muerte burlada y Nueve ... chas.

PRINCIPAL (85741). — ... Noticiarios, Dibujos y Agregados.

PROVIDENCIA (46073).— ... Como México no hay dos, ... y Frente al peligro.

ROXY (86421).— Rotativo: ... bre bestia.

REAL (65555).— Matinée, ver... y noche: Si mis campos hablaran.

RECOLETA (83674). — ... Dananmis Harun Arachid, No... Diciembre y Noticiario.

REX (31144).— Matinée, ver... y noche: Rubia incendiaria.

REPUBLICA (93613). — ... 7 Mujeres, Fatalidad, Deuda y Serial.

RIALTO (41667). — No hay ción.

SANTIAGO (32888).— Matinée, mouth y noche: Si mis campos hablaran.

SANTA LUCIA (61379).— ... vermouth y noche: Angel y ... palda.

SELECTA (92164). — ... Soy un prófugo, 3 hermanas y ... noche de aventuras.

VALENCIA (61557). — Ver... noche: El rosario y ... amor.

VICTORIA (30031).— Rotativo: ... espíritu amor de Mario Mor...

JUSTRIAS Y COMERCIO

MERCADO DE VALORES

Interesado especialmente por Copec, Mademsa y Madeco, desarrolló ayer sus actividades el mercado bursátil.

El volumen de negocios alcanzó a $ 41.800 oro, a $ 2.526.000 nominales en bonos y a 380.539 acciones, y a 47 el total de fluctuaciones, produciéndose 24 alzas y 23 bajas que marcaron alza del oro; 2 alzas y 1 baja en bonos; 3 bajas en títulos bancarios; 2 alzas y 4 bajas en mineros; 1 alza y 2 bajas en agrícolas y ganaderos; 3 alzas en salitreros; 4 alzas y 2 bajas en textiles; 11 alzas y 10 bajas en industriales y varias, y 1 baja en seguros.

10 puntos de alza en la cotización del oro; 23 en Anglo Chilena; 5 en Lautaro; 2 1|4 en Lamifún, y 2 en Sanitas; 4 de baja en Banco de Chile; 4 en Gente Grande; 2 en Sumar A.; 2 en Sumar B.; 5 en Cemento "El Melón"; 2 en Vapores, y 3 en Marítima, fueron las variaciones de precios más importante que se registraron a través del día.

El mercado se mostró muy activo y cerró con tendencia sostenida.

FLUCTUACIONES

SUBIERON

Oro 960 v a 970 t
BONOS
Caja 6 3|4 64 1|4 t a 64 1|2 c
Hipotecario 6-1 63 t a 63 1|2 t
MINERAS
Disputada 43 1|2 tp a 44 1|4 cp
Tocopilla 76 cp a 77 tp
AGRICOLAS Y GANADERAS
V. C. y Toro 46 1|2 cp a 47 tm
SALITRERAS
A. Chilena 447 tp a 470 op
Lautaro 220 n a 225 tp
Tarapacá 43 vm a 44 tp
TEXTILES
T. Progreso 28 3|4 cp a 29 tp
V. P. Alto A 46 cp a 4 7tp
V. P. Alto B 39 cp a 39 1|4 tp
Yarur 200 tp a 201 tp
INDUSTRIALES Y VARIAS
Alcoholes 20 n a 20 1|2 tp
Cristalerías 42 tm a 43 cc
Est. Ganaderos 29 3|4 n 30 tm
F. Química 94 tV a 95 tc
Interoceánica 43 1|2 n a 44 tc
Lamifún 62 3|4 tp a 65 tp
L. Penco 45 tc a 46 vm
Madeco 92 cp a 92 1|2 tp
Mademsa 33 cp a 34 3|4 cp
Sanitas 72 tc a 74 tc
Vidrio 35 3|4 tp a 36 tp

BAJARON

BONOS
Municip. Stgo. 8-1 74 n a 73 1|2 t
BANCOS
Chile 487 t a 483 v
Español 270 v a 269 t
S. Americano 130 v a 129 t
MINERAS
Amigos 2 1|8 n a 2 t
C. Grande 28 n a 27 12 tm
Lota 90 1|2 vm a 90 tm
Punitaqui 23 n a 22 1|4 vm
AGRICOLAS Y GANADERAS
G. Grande 224 n a 20 tc
Sofruco 25 12 n a 25 vc
TEXTILES
Sumar A 173 n a 171 vp
Sumar B 165 n a 163 tm
INDUSTRIALES Y VARIAS
C. Melón 175 n a 170 tp
Cervecerías 115 1|2 tp a 114 1|2 vm
Cic 53 cp a 52 tc
C. Industrial 65 n a 64 tc
Envases 18 vc a 16 1|8 tV
Macánica 62 tm a 61 tc
Muelles 24 cp a 23 1|2 cc
Pizarreño 62 1|2 n a 61 1|2 tm
Ref. Viña 78 tp a 77 tm
Vapores 198 cp a 196 tm
SEGUROS
Marítima 129 t a 126 vp

COTIZACIONES AL CIERRE

ORO 970 t
BONOS:
D. Interna 7-1 84 c
Garantía 7-1 83 1|2 c
Pavimentación 7-1 83 1|2 c
Mun. Stgo. 7-1 63 t
Mun. Stgo. 8-1 73 1|2 t
Mun. Valpo. 7-1 58 tV
Caja 6 3|4 64 1|2 c
Hip. 6-1 63 1|2 t
Valpo. 6-1 60 c
Tubentures 56 n
BANCOS:
Chile 483 v
Crédito 88 1|2 n
Español 269 t
Israelita 86 n
Italiano 158 n
S. Americano 129 t
MINERALES:
Amigos 2 t
Andacollo 3 1|2 n
Carmen 2 3|4 c
Cerro Gde. 27 1|2 tm
Condoriaco 2 3|4 n
Chañaral 2 1|4 v
Disputada 44 1|4 cp
Lota 90 tm
Manganesos A. 17 1|2 n
Merceditas 2 v
Montserrat 8 1|2 n
Osorí 14 n
Oruro 75 n
Parga 16 1|2 n
Punitaqui 22 1|4 vm
Punta de Lobos 29 n
Río Negro 3 n
Schwager 248 n
Tocopilla 77 tp
Tororal 16 n
GANADERAS Y AGRICOLAS:
Ayzén 355 n
Formío Chileno 41 n
Gente Grande 220 te
Laguna Blanca 105 n
Rupanco 135 cc
Sofruco 25 vc
Tierra del Fuego 474 n
Viña Concha y Toro 47 tm
Viña La Rosa 25 1|2 n
Viñas Unidas 46 1|2 n
SALITRERAS:
Anglo Chilena 470 op
Lautaro 225 tp
Tarapacá 44 tp
TEXTILES:
Caupolican 95 te
Chileco 140 n
Flap 77 n
Hilanderia 20 n
Lino 137 n
P. Bellavista 123 te
P. Concepción 61 te
Paños Tomé 80 n
Sacos 85 n
Sederías Viña 67 n
Sumar A. 171 vp
Sumar B. 163 tm
Tej. Salto 65 1|2 tm
Tex. Progreso 29 tp
Textil Viña 204 n
Vestex 28 tc
Vict. P. Alto A. 47 tp
Vict. P. Alto B. 39 1|4 tp
Yarur 201 tp
INDUSTRIALES Y VARIAS:
Alcoholes 20 1|2 tp
Alpargatas 90 1|2 n
Bima 126 cm
Cemento Melón 170 tp
Cervecerías 114 1|2 vm
Cic 52 tc
C. Industrial 64 tc
Copec 27 1|2 cc
Cristales 43 cc
Elect. Ind. 87 n
Emu 46 1|2 n
Envases 16 1|8 tV
Estab. Químicos 30 tm
Farmo Química 95 tc
Gas Stgo. 57 tc
Hucke Hnos. 78 1|2 p
Ind. Varias 63 n
Indac 34 1|2 vp
Ingelsac 18 n
Interoceánica 44 te
Lamifún 65 tp
Lozas Penco 46 vm
Madeco 92 1|2 tp
Mademsa 34 3|4 cp
Mecánica 61 tc
Muelles 23 1|2 cc
Papeles y Cartones 63 te
Pizarreño 61 1|2 tm
Ref. de Viña 77 tm
Renta Urbana 455 n
Saavedra B. 190 tm
Sanitas 74 tc
Socovíec 69 n
Sonavela 21 cp
Tabacos 100 cm
Tattersall 280 cc
Teléfonos 83 n
T. Panimávida 38 vc
Universo 31 n
Vapores 196 tm
Vidrios Pls. 36 tp
Volcán 57 1|2 cc
Zig-Zag 23 n
SEGUROS:
Marítima 126 vp

TRANSACCIONES

ORO	41.800
BONOS	2.526.000
ACCIONES	380.539

Precios de Valores no cotizados oficialmente

Juan Soldado: 15 cc.
Colcura: 51 cc.
Mapycsa: 70 cp.
Minas y Fertilizantes: 41 cc.
Country Club: 5.000 n.
Rocas de Sto. Domingo: 8.500 n.
Club de Polo y E. S. C.: 21.000 v.
Carlos Covarrubias V.,
Bandera 55.

TRANSACCIONES DE PROPIEDADES

Fundación Educacional Alonso Ovalle, donación de doña Elena Mackenna: Alameda Bernardo O'Higgins 842|54 y Londres 1|21, su avalúo: $ 3.304.100.

Doña María V. Subercaseaux compró a don Juan Paladino; Leonidas Vial, hoy Orrego Luco 43, Providencia, en $ 1.400.000.

Don Aquiles Fidelli compró a doña Amanda Sotomayor y otros; Avenida Dr. Johow 385 y Los Orientales 3504, Ñuñoa, en $ 720.000.

Doña Carmela León compró a doña Graciela Tagle; Conferencia 409-23, en $ 700.000.

Doña Marina Silva se adjudicó de don Carlos Ioaza; General Flores 210, Providencia, en $ 625.000.

Doña María E. Bacigalupi compró a don Alfredo Gómez; Lo Encalada 444, en $ 600.000.

Don José A. Serra compró a don Hernán Ariztía y otros; García Reyes 527|33, en $ 520.000.

Don José Ruiz compró a doña Loreto Cousiño y otros; Avenida Eleodoro Yáñez, correspondiente al sitio 15 y 16 manzana E, ex Estadio Alemán, Providencia, en $ 432.000.

Don Eliseo Salas compró a doña María Pinilla; Libertad 1213|9, en $ 270.000.

Doña Modesta Gómez compró a doña Mercedes Urzúa; el departamento C... 2.o, Lord Cochrane 194, en $ 260.000.

Doña Cristina Parraguirre, compró a don Leoncio Valdés; Rosa Mira 720, San Miguel, en $ 230.000.

Don Joaquín Sancho compró a Sociedad Lyon, Sarquis y Cía. Ltda.; Nueva 1, manzana 1, correspondiente al sitio 19 Urbanización Pedro de Valdivia Norte, en $ 225.000.

Don Arnoldo Silva compró a Sociedad Lyon, Sarquis y Cía. Ltda., Av. El Cerro, correspondiente al sitio 10, manzana 8, Urbanización Pedro de Valdivia Norte, en $ 220.000.

Don Rafael Gálvez compró a doña Lucía Depassier la parte norte de la parcela 19 del fundo Lo Errázuriz, Maipú, en $ 201.500.

Don Manuel Gaete compró a don Heriberto Romero; parte del lote 70 parcelación Jaime Pinto Riesco, Las Condes, en $ 164.600.

Don Fernando Schneider compró a don Benito Pérez; Vasco de Gama, ex General Las Heras, 410, Ñuñoa, en $ 160.000.

Don Hernán Fajardo compró a don Jorge Zarhi; Santa Elena 1576, en $ 157.792,68.

Don Nelson Cáceres compró a don Orlando Toledo; Roberto Espinoza 1826, en $ 135.000.

Don Humberto Cisternas compró a doña Julia García Huidobro; San Pablo 2632 interior 1 y 3, en $ 130.000.

BOLSA DE CORREDORES DE VALPARAISO

PRIMERA RUEDA

2200 Madeco Jul. 31 ... 93
2100 Madeco Jul. 31 ... 93 1|2
500 Madeco Jul. 31 ... 93 3|4
100 Cartones ... 52 1|2
600 Interoceánica Jul. 10 ... 44
100 P. Alto B. ... 38 1|2
200 Madeco Jul. 10 ... 92 1|2
33000 Hip. 6-1 ... 62 3|4
600 Viña ... 77 1|2
200 Mademsa Jul. 10 ... 32 3|4
500 Mademsa Jul. 31 ... 33
1000 Mademsa Jul. 31 ... 33 1|2
1000 Lamifún Jul. 10 ... 63
50 Cartones ... 52
2300 Pte. Alto B. Jul. 31 ... 39
100 Cervecerías Jul. 31 ... 114 1|2
500 Cervecerías Jul. 10 ... 114
100 Cervecerías Jul. 31 ... 115
300 Mademsa Jul. 10 ... 33
500 Vestex OD Jul. 10 ... 28
50000 Caja Jul. 10 ... 63 3|4
600 Emu Jul. 31 ... 47

SEGUNDA RUEDA

40000 Mun. Valpso. ... 85
200 Mademsa Jul. 31 ... 35
1400 Muelles ... 23 1|2
2400 Estb. Químicos Jul. 10 ... 30
200 Emu Jul. 31 ... 47
1100 Vidrios Pls. Jul. 31 ... 36
800 L. Penco Jul. 31 ... 45 1|2
3200 L. Penco Jul. 10 ... 45
1000 Tocopilla Jul. 31 ... 76 1|4
11000 Hip. 6-1 OD ... 62 3|4
300 Vestex Jul. 10 ... 27 3|4
100 Madeco Jul. 31 ... 92
200 Tabacos Jul. 10 ... 100
2500 Envases Jul. 31 ... 16 1|2
461 Envases ... 16
1000 Envases Jul. 10 ... 16 1|8

VALORES ARGENTINOS

Cotizaciones proporcionadas a LA NACION, por el señor Carlos Covarrubias V., Corredor de la Bolsa de Comercio de Santiago.

ACCIONES PREFERIDAS

Algodonera 6 1|2 o|o ... 120.—
Crist. Rogilleau 6 o|o ... 118.—
Siam 5 1|2 o|o ... 106.—

ACCIONES ORDINARIAS

Adot ... 300.—
Alpargatas ... 425.—
Arizú ... 210.—
Celulosa Argentina ... 425.—

BONOS CHILENOS EN NUEVA YORK

Los únicos bonos que se cotizaron ayer en Nueva York, fueron los Caja 6 1|2 y 6 3|4, con vencimientos en 1957 y 1961, respectivamente, que se operaron a 24 1|2 cada uno.

MATADERO MUNICIPAL

PRECIO DE LA CARNE EN VARA Y ENCIERRA DE ANIMALES DEL DIA DE AYER

Bueyes	79
Novillos	395
Vacas	65
TOTAL	539
En vara	—
TOTAL	539
Terneros	129
En vara	9
TOTAL	132
Corderos	1.177
En vara	195
TOTAL	1.372
Cerdos	1.029
Vivos	43
En vara	2
TOTAL	1.074

SCHWAGER

Durante junio pjdo., esta Compañía produjo 59.735 toneladas de carbón.

Caballos	8
Buey 1.a clase	$ 11.40
Id. 2.a	11.40
Id. 3.a	11.— 11.40
Novillo 1.a clase	11.40
Id. 2.a	11.40
Id. 3.a	11.40
Vaca 1.a clase	11.40
Id. 2.a	11.40
Id. 3.a	11.20 11.40
Ternero 1.a clase	9.— 10.—
Id. 2.a	8.20 8.40
Cordero 1.a clase	16.— 17.—
Id. 2.a	15.20 15.40
Id. 3.a	14.20 14.40
Id. Magallanes	5.50
Oveja 1.a clase	7.— 8.—
Id. 2.a	6.20 6.40
Id. 3.a	5.80 6.60
Cerdo 1.a clase	17.— 18.—
Id. 2.a	16.60 16.80
Id. 3.a	15.— 15.80
Grasa en rama	7.50 8.50
Sebo de ovejuno	5.— 6.60
Precio de los cueros:	
Machos may. 37 ks.	5.50
Id. men. 37 ks.	5.50
De vaca	5.50
De cordero	20.— 28.—

MERCADO DE CAMBIOS

Cotizaciones proporcionadas a LA NACION por los señores Irarrázaval, Rodríguez y Cía. Ltda., Corredores de la Bolsa de Comercio de Santiago.

Monedas	Comp.	Vend.
Dólar D. P.	31.—	31.10
Libra D. P.	124.70	125.70
Nacional Exp.	8.80	8.84
Dólar libre	46.25	47.—
Libra billete	—.—	160.—
Nacional Ch. Ext.	11.—	11.50
Soles billete	—.—	4.—
Franco suizo	—.—	12.65
Franco francés	—.—	0.24
Lira	—.—	0.08

CEMENTO EL MELON

759.491 sacos de cemento, con peso neto de 42 1|2 kilos c|u, produjo esta sociedad en junio recién pasado.

LOS REMATES DE HOY

Semanal, de seguro, voluntario y judicial, de muebles, menajes de casa, etc., de 10 a 12 y de 14.30 horas adelante, en Compañía 1360, Martilleros, señores Víctor Araya L., Carlos Schmidt R. y Alfredo Recart.

Fiscal, de menajes de casa, a las 11 y 15 horas, en San Diego 127, Martillero, señor Manuel Montero.

Joyas modernas, a las 11 horas, en Agustinas 1444. Martillero, señor Ramón Eyzaguirre Gutiérrez.

Judicial, de menajes de casa, a las 11 horas, en San Martín 173. Martillero, señor Enrique González Echeverría.

Camiones, camionetas, autos, etc., a las 15 horas, en Avenida Matucana 63 A. Martillero, señor Nicanor Marticorena.

Maquinarias para mueblerías, a las 16 horas, en María Auxiliadora 705. Martilleros, señores Víctor Araya L., Carlos Schmidt R. y Alfredo Recart.

T. MUNICIPAL :-: ULTIMO CONCIERTO SINFONICO (9º DE ABONO), BAJO LA DIRECCION DEL EMINENTE MAESTRO :-: HOY 19 HORAS

HERMANN SCHERCHEN

7ª SINFONIA DE BEETHOVEN

SUITE DE DANZAS DE RAMEAU — "SINFONIA DE REQUIEM", DE BRITTEN

DOMINGO 19 HORAS - "DROSSELBART" - POR ULTIMA VEZ

WARNER BAXTER REAPARECE EN UNA PELICULA DE AVENTURAS Y ACCION

"La huella del asesino", con Warner Baxter a cargo del principal papel, es el título del interesante drama del género policial que Columbia Pictures presenta desde hoy en la pantalla del teatro Normandie. Se trata de un drama movido y de gran interés, como era de esperar, pues bien sabido es que nadie como Warner Baxter cuando se trata de interpretaciones de esta índole. Además de Warner Baxter, el elenco incluye a la excelente dama joven Ellen Drew, y a los buenos actores William Frawley y Frank Sully. "La huella del asesino" fué producida por Rudolph Flothow, y dirigida por William Castle.

WARNER BAXTER

CINE Y VARIEDADES EN UNA ACADEMIA de ARTES

La Academia Teatral "Libertad Lamarque" ofrecerá esta noche a las 21 horas en su sede social una velada gratuita de cine y variedades a cargo de sus más destacados exponentes, en cuyo acto se hará entrega de algunos pergaminos a los señores Luis A. Montes de Oca, Luis Véliz, Miguel Escalante y Orlando Lagos, por sus múltiples servicios prestados a la institución.

La primera parte del programa constará de interesantes películas que tienen como atracción las peleas por el campeonato mundial de box, entre Joe Louis con Buddy Baer y Abe Simon, y en el programa de variedades tomarán parte, bajo la dirección del señor Mario Palma, las cancionistas Jovita Véliz, Jenny de los Reyes, el zapateador Patricio Galaz, Jorge Leyton, el Gaucho Cáceres, Alicia Aliaga y el dúo Zamorano-Galveth.

A este acto han sido invitados el directorio honorario de la entidad y representantes de la prensa santiaguina.

BIOGRAFIAS DE ESTRELLAS FAMOSAS

ATRACTIVA PERSONALIDAD TIENE UNA ESTRELLA QUE AUN NO CONOCEMOS EN LOS CINEMATOGRAFOS DE LA CAPITAL

LILLI PALMER NACIO EN VIENA, PERO DICEN QUE ES ESTRELLA INGLESA.— A FINES DE 1947 SE ESTRENARA EN CHILE SU PRIMERA PELICULA

Lilli Palmer, la atractiva estrella que, con Gary Cooper, protagoniza el drama "A CAPA Y ESPADA", es una de las personalidades más interesantes y más pintorescas de Hollywood. Nació en Viena, la ciudad en un tiempo de música y de romance; y siendo hija de una de las más distinguidas actrices de Austria, Rose Lisman, es natural que su talento artístico se inclinara hacia el teatro, y esto es precisamente lo que demuestra ella desde su temprana edad, según veremos adelante.

Dijimos que Lilli Palmer nació en Viena, aunque, cuando apenas contaba tres años, sus padres la llevaron a Inglaterra, donde permanecieron por espacio de 12 años. De ahí que todos la conozcan como "la estrella inglesa". De Inglaterra se fueron a vivir más tarde en París, regresando en 1937 a Inglaterra, donde empezó de lleno su carrera en las tablas.

En la época más feroz de la guerra, cuando la capital londinense ardía en llamas, víctima de los violentos bombardeos del enemigo, Lilli Palmer contribuía a la victoria, tomando parte en funciones teatrales que se presentaban muchas veces en los subterráneos de Londres, donde se guarecían apiñadas las muchedumbre en busca de protección contra los "blitzkriegs" nazis.

En esos teatros ambulantes de Londres le tocó tomar parte en la popular obra teatral titulada "No hay tiempo para comedia". Fué entonces cuando llegó a conocer al actor que es hoy día su esposo, Rex Harrison, con quien se casó en 1943, y con quien hizo en Inglaterra la bello película "Rogue's Progress", que fué la que posteriormente hubo de llevarla a desempeñar el papel estelar con Gary Cooper en "A CAPA Y ESPADA".

¿Cuáles fueron las circunstancias que le trajeron a esta artista a la capital del cinema? Pues, sencillamente estas: El actor inglés, Rex Harrison, su esposo, había sido contratado para una película en Hollywood; y allí se presentó él en compañía de su esposa, presentándola a ella ante la colonia fílmica, como era natural, con el nombre de Mrs. Harrison, o sea la señora Harrison...

En eso, se exhibió en los Estados Unidos la película titulada "Rogue's Progress", la que provocó en seguida una serie de comentarios sobre los atributos artísticos de la protagonista, que era nada menos que Lilli Palmer. Y los cronistas preguntaban: ¿Quién es la estrella que protagoniza esa película con Rex Harrison?

—¿Dónde se ehcuentra ahora? ¿Se puede comunicar con ella por cable?...

Coincidió que en esa época los señores Milton Sperling y Joseph Bernard, productores de la película "A CAPA Y ESPADA" andaban en busca de una actriz para que protagonizara ese drama que trata de las actividades de espionaje durante el reciente conflicto mundial, caracterizando a uno de los personajes más pintorescos de la obra, a la valiente patriota italiana llamada Gina. Tal caracterización exigía, lo que diríamos, fuego, vitalidad, energía y, por supuesto, belleza. En esto también el Director Fritz Land acababa de ver la película en que figura Lilli Palmer de protagonista. El resultado es obvio... Estas tres personalidades notables del cinema lograron comunicarse con ella, le ofrecieron una prueba, siendo inmediatamente contratada para tomar parte en varias de sus películas.

ESTA ES LILLI PALMER

Esta artista jovial, risueña que nació en Viena, se crió y educó en Londres y en París y cuya tierra adoptiva es ahora los Estados Unidos de Norte América; esta artista que empezó por estudiar la pintura y la música y terminó por entrar en el cine, se siente ya completamente aclimatada a la vida de la capital del cinema. Pero la vida que lleva es muy sencilla... Entre paréntesis, se nos olvidaba mencionar que tiene un lindo bebé de dos años... Cuando termina su trabajo en los estudios y después de atender a sus obligaciones de una buena esposa y madre de familia, dedica sus momentos de ocio a la música, la pintura y la lectura de los buenos libros.

Lilli Palmer, como todos los demás mortales, tiene sus gustos y "disgustos". No le gusta cocinar, pero tampoco le gusta hacer dieta, aunque, a pesar de ello se mantiene siempre esbelta, como lo exigen los estudios de Hollywood. Como todos nosotros, tiene sus artistas favoritos del cinema, entre los que figuran Laurence Olivier, Gary Cooper, Jean Gabin, John Mills, Greta Garbo, Dorothy Mc Guire, Ingrid Berman, Bárbara Stanwyck y Bette Davis.

Este es, pues, un bosquejo a grandes rasgos de la biografía de esta simpática estrella del cabello rubio y ojos verdes; de esta estrella que, a pesar de su estadía relativamente corta en Hollywood se ha conquistado ya el afecto de la colonia fílmica en la capital del cinema; de esta estrella que ha sido calurosamente elogiada por su brillante actuación en su primera película norteamericana, "A CAPA Y ESPADA".

EL DOMINGO LLEGA BOB HOPE A CHILE

EL divertido actor cinematográfico Bob Hope, ha comunicado a las oficinas de la Paramount, que el próximo domingo a mediodía llegará a nuestro país acompañado de su familia. Este actor cómico, permanecerá solamente cuatro días en nuestra capital y no aceptará ningún acto que le pueda impedir conocer nuestra ciudad, de la cual —según sus declaraciones— tiene excelentes referencias.

La audición "Cine al Día" de La Corporación Chilena de Broadcanating, transmitirá desde Los Cerrillos la llegada de esta figura del cine.

"IVAN EL TERRIBLE"

"Iván, el Terrible", primera parte de una monumental trilogía de Serget Eisentein, el más famoso de los directores rusos, y uno de los más potentes y originales creadores cinematográficos se ha estrenado ya en París, en Nueva York, Buenos Aires y se estrena hoy en Santiago, en el Teatro Maxim.

El argumento y la concepción sinfónica pertenecen, al propio Eisentein. La música es de Sergei Prokoffief, y la escenografía de Isaac Sphinel. La iluminación fué dirigida por A. Movskin.

Eisentein no ha estudiado una figura histórica, según la costumbre tradicional del cine, con sus anécdotas, sus episodios, o su intimidad. Lo ha enfocado como un gran monumento medieval para encarnar al Zar Iván IV, desde su coronación hasta su primera renuncia a la coronª. Ha moldeado su idea, apartada de las corrientes líneas narrativas; en grandes cuadros y en grandes panoramas. Los actores y las escenas participan de ese estilo monumental. De un lado el hombre visionario y despótico que domina la escena y que está dominado por la idea de unificar a Rusia y extender su poderío hasta el máximo; del otro lado los ricos y poderosos boyardos que desconfían de Iván, el Terrible y están celosos de él.

Este film soviético, será estrenado hoy en el Teatro Maxim.

HOY
ESTRENO
MAXIM
HUERFANOS 757

LA MONUMENTAL REALIZACION RUSA DE SERGIO EISENSTEIN, CON MUSICA COMPUESTA POR PROKOFIEFF,

IVAN EL TERRIBLE

HORARIO:
ROTATIVO DE LUNES a VIERNES, DESDE LAS 13 HORAS
La película de fondo empieza a las 13.10 — 15.05 — 17 — 18.55 — 20.50 — 22.45

NIKOLAI CHERKASSOV, LUDMILA ELIKAOVSKAYA — DISTRIBUYE "MUNDIAL FILMS"

METRO HOY
3 PM. 6.15 - 9.30 PM
Katharine HEPBURN
Robert TAYLOR
en la película de la M-G-M
CORRIENTES Ocultas
Sólo para mayores de 18 años
Metro Goldwyn Mayer
EN VALPARAISO HOY
"SU ALTEZA Y EL BOTONES"

PRINCIPAL
HOY CAMBIO DE PROGRAMA A LAS 4 P.M.
MEXICO LIRICO
(CANCIONES AZTECAS)
GENTUZA DE SOCIEDAD
COMEDIA COMICA CON STEMP HOWARD.
PATO DONALD
en el dibujo en colores "LOS ENREDOS DEL PATO".
SINOPSIS DEL TIEMPO N.o 28
Noticiarios: Paramount, Ruso, etc.
MAÑANA 9º EPISODIO DE LA SERIAL SABADO: "EL ENIGMA DE LA TORRE"

CIA. NACIONAL DE TEATROS S.A. CHILENA
LOS MEJORES ESPECTACULOS — HOY — EN LOS MEJORES TEATROS

CENTRAL FONO 33555
3, 6.15 y 9.45 P. M.
"PRIMER BAILE"
Maravillosa obra de arte francés.

SANTA LUCIA FONO 61379
3, 6.15 y 9.45
¡2.a semana! Paul Muni.
(Mayores y menores)
"ANGEL A MI ESPALDA"

CONTINENTAL FONO 60735
3, 6.15 y 9.45 P. M.
"JORNADA GLORIOSA"
Gleen Ford y Janet Blair.
(Mayores y menores)

CERVANTES FONO 88569
3, 6.15 y 9.45 P. M.
Una cinta de Capra para mayores y menores:
QUE BELLO ES VIVIR

BANDERA FONO 89111
3.10, 6.30 y 10 P. M
"EL MEDALLON"
Larraine Day y Brian Aherne

NORMANDIE FONO 87749
3, 6.30 y 10 P. M.
¡ESTRENO!
"LA HUELLA DEL ASESINO"
Warner Baxter.

ORIENTE FONO 41345
6.10 y 9.40 P. M.
"JORNADA GLORIOSA"
Janet Blair.
(Mayores y menores)

EL GOLF FONO GOLF 257 y 463
6.40 y 10 P. M.
"PRIMER BAILE"
María Dea.
(Sólo mayores)

ALCAZAR FONO 80122
6.10 y 9.40 P. M.
"PRIMER BAILE"
Maravilla francesa.
(Mayores y menores)

ALAMEDA FONO 91254
5.30 y 9 P. M.
NOCHE DE DICIEMBRE"
...muchachos"

IMPERIO FONO 32617
CIA. DE COMEDIAS COMICAS LEGUIA-CORDOBA
6.45 y 10 P. M.
¡POPULARES!
"TENGO UNA VACA LECHERA"

COMPAÑIA CHILENA DE ESPECTACULOS
GCE LOS MEJORES PROGRAMAS EN LOS MEJORES TEATROS
Rex
EL MEJOR TEATRO DE AMERICA
FONOS 31143-31144 · HORARIO: 3-6.15-9.40 P.M.
1.o Obertura musical: Obras completas, 30 minutos: antes del comienzo de cada función.
2.o Noticiario Paramount: Recibido por avión.
3.o Sinopsis de "El Castillo de Dragonwyck, Fox.
4.o Noticiario Social Rex y 5.o Intermedio musical
PARTE II Paramount Pictures en la super:
"LA RUBIA INCENDIARIA"

REAL SANTIAGO
3 — 6.30 — 9.45 P. M.
Sigue el éxito de la interesante producción chilena:
"SI MIS CAMPOS HABLARAN"
(Menores)
por Chela Bon, Armando Bo y Rodolfo Onetto.
Complemento de variedades; Noticiarios, etc.
Nuevas exhibiciones de la película nacional, que es un poema a la tierra chilena:
"SI MIS CAMPOS HABLARAN"
por Rodolfo Onetto, Chela Bon y Arturo Gozálvez. Dirigida por José Bohr.
Complemento; Sinopsis de "Festín de Buitres"; Noticiario Paramount y la musical "Instrumentos musicales"

ROTATIVO VICTORIA
HORARIO 1.15 · 3.15 · 5.15 · 7.15 · 9.20 · FONO 30021.
PARAMOUNT FILM PRESENTA A BARBARA STANWYCK Y VAN HEFLIN, EN:
"EL EXTRAÑO AMOR DE MARTA IVERS"
(SOLO PARA MAYORES)

HOY · NORMANDIE
MATINEE TARDE Y NOCHE.
Vuelve
EL CELEBRE CRIMINALISTA EN OTRA DE SUS AVENTURAS MAS SENSACIONALES!
WARNER BAXTER
en
La Huella del Asesino
(THE CRIME DOCTOR'S MAN HUNT)
con
ELLEN DREW
WILLIAM FRAWLEY FRANK SULLY
(Sólo Mayores)

S. SACK
FIERRO NACIONAL
REDONDO CUADRADO PLANO
S PABLO 1179
MORANDE 817

1.—ALHAJAS, JOYAS.

¡¡¡ANTIGÜEDADES COMPRO!!! Restauraciones de porcelanas y muebles antiguos, peanas, atriles. Carlos Silva Correa. Merced 625. Teléfono 33574. 31 julio

COMPRO ORO Y PLATA, PAGO buenos precios. Alameda 846 Jl. 7

JOYAS, ANTES VENDERLAS consúltenos. Pagamos mejores precios: brillantes, marfiles, objetos de arte, boletos empeño, etc. Bandera 316, teléfono 86072. julio 9

JEANNE d'ARC. Ahumada 36. Marcelo Saenger Caperán, ofrece: Bautizos, Comuniones, Impresiones, Dorados y plateados de cálices y copones. Objetos para regalos. VII 7

COMPRAMOS CONTADO boletos empeño, porcelanas, brillante, joyas antiguas. "El Transvaal". Bandera 152. 31 julio

RELOJERIA - JOYERIA Octavio Meza G., Bascuñán Guerrero 35. Reparaciones garantidas. Transformamos joyas. Despertadores West-Cloak. julio 31.

BRILLANTES, JOYAS, boletos, vendo y compro. Supero cualquiera oferta. Ahumada 88, esq. Nueva York julio 31.

NOVIOS. ARGOLLAS, ORO 14 y 18 kilates, macizas, grabadas, desde 200 pesos par. San Diego 780. Relojería Sportman. Jul. 31

BOLETOS, JOYAS, BRIllantes, platino, oro, plata, compramos. Superamos cualquiera oferta. Huérfanos 1121. Jul. 31

COMPRO BRILLANTES Y cualquiera joya de valor, boletos empeño, oro, platino, marfiles, antigüedades. Moneda 1114. Teléfono 81827. 31

FARMACIA DE TURNO
PERMANENTE HASTA LA UNA DE LA MADRUGADA
Andrade
DELICIAS 2902-FONO 92340

CALENDARIO
JULIO
4
VIERNES
SANTOS DE HOY
León
SANTOS DE MAÑANA
Antonio

Boletín del tiempo

(REDACTADO A LAS 20 HORAS DEL DIA 3 DE JULIO DE 1947, POR LA OFICINA METEOROLOGICA DE CHILE)

Un nuevo período de mal tiempo ha comenzado a afectar la parte más austral del país, con lluvias y vientos fuertes del noroeste. En la región norte y central se ha observado buen tiempo, con nubosidades parciales y vientos del suroeste.

APRECIACION GENERAL

Se mantendrá bueno con algunas nubosidades y vientos del sur y suroeste en las zonas norte, central y parte de la zona sur. En la región central se producirán heladas. Desde Cautín al sur habrá mal tiempo, con lluvias y vientos fuertes del norte y noroeste, pudiendo producirse temporales.

ARICA A COQUIMBO: Bueno. Nubosidades matinales. Vientos del suroeste.

ACONCAGUA A MAULE: Bueno. Nublados parciales. Heladas en el interior. Vientos del sur y suroeste.

CORDILLERA CENTRAL: Bueno.

ÑUBLE A CHILOE: Bueno en el norte de la zona. Vientos del sur y suroeste. Tendencia a mal tiempo, con lluvias y vientos del noroeste, en la parte sur.

GUAFO A EVANGELISTAS: Mal tiempo. Lluvias y vientos fuertes del norte y noroeste. Temporales.

PUNTA ARENAS: Alterado.

INFORMACIONES DE SANTIAGO

Temperatura del aire (día 3): máxima: 14.6 grados a las 16 horas; mínima: 1.8 grados a las 7.45 horas.

Humedad relativa del aire (día 3): máxima: 97 o/o a las 9 horas; mínima: 44 o/o a las 16.10 horas.

SOL (día 4): sale: a las 7.48 horas; puesta: a las 17.47 horas.

LUNA (día 4): sale: a las 18.50 horas; puesta: a las 9.35 horas del día 5; fase: cuarto menguante el día 11 del presente.

TARZAN (1786) Desaparición

Por Edgar Rice Burroughs

1.—ALHAJAS, JOYAS.

¡NOVIOS! PARA ARGOLLAS Fábrica Sostin. Nueva York N.o 66. Jul. 31

ORO, JOYAS, BRILLANTES, platino, plata, monedas antiguas, compramos. Supero cualquiera oferta. Bandera N.o 86. Jul. 31

2.—ARBOLES, PLANTAS.

SUS ARBOLES FRUTALES compre directamente al Criadero Maipo. Naranjos, limoneros, olivos, higueras, paltos, ciruelos, cakis, parras, etc. Dirección: P. Aurelio Barrientos. Buin a Maipo. Julio 31

NOGALES MUY VIEJOS, EN trozos, compramos, pagando buenos precios. Pedir datos: Santo Domingo 1261. Teléfono 86665. Julio 31

ARBOLES FRUTALES, ARbustos, plantas para jardín, maceteros greda. Tierra hojas de litre. Ofrece Criadero Corrial, Alameda esquina Arturo Prat. Jul. 31

4.—ARTICULOS PARA CABALLEROS.

¡¡MEDIDA AMERICANA!! Brummell Sastre. Agustinas 1407. Unicamente trabajo fino. Hechuras. Créditos. VII 31

UN CONSEJO SANO: ¡¡Gomez y Pallerano!! Moneda 1061. Oficina 9. Sus sastres. Julio 31

¡CREDITOS! ¡CREDITOS! Amplios créditos. Sastrería Levenzón. San Diego 831. Hechuras finas. Fono: 61056. Julio 31.

CASA YONIS OFRECE SU gran stock: Robe de chambre y fumoir. Precios fábrica Mac-Iver 173. Julio 31

7.—ARTICULOS PARA EL HOGAR.

ADMINISTRAMOS PROPIEdades. Anticipamos rentas Caja Propietarios. 7-En.-48

LANAS PARA TEJER, TOdos colores, 100% Magallanes! Depósito fábrica, Lira 687, casi esquina Diez de Julio. Colchones, frazadas. Gran surtido. 31 julio

ALFOMBRAS COMPRAMOS, vendemos, cambiamos, arreglamos, limpiamos, teñimos. Técnicos expertos. Clínica de Alfombras. Avenida B. O'Higgins 189. Teléfonos 30242 - 51799. 31 julio

USE CERA "OSMA" CASA O. Massa. San Antonio 473. 31 julio

8.—ARRIENDOS, OFRECIDOS.

SE ARRIENDA PIEZA CON o sin pensión, a persona sola. Avenida México (ex Avenida Chile), 1203. Jul. 9

ADMINISTRAMOS PROPIEdades. Anticipamos rentas. Caja Propietarios. 7-En.-48

$ 1.300 CUATRO PIEZAS, DEpendencias, Terraza, Parque Forestal, comprando muebles. Fono: 33343. julio 7

9.—ARRIENDOS, BUSCADOS.

ADMINISTRAMOS PROPIEdades. Anticipamos rentas Caja Propietarios. 7-En.-48

OPTICA
HAMMERSLEY
AGUSTINAS 1090
ESQUINA BANDERA
CASILLA 3898
Teléfono 86075

TERRY Y LOS PIRATAS

por Milton Caniff

ANITA, LA *Huerfanita*

por George Whim

10.—AUTOMOVILES, NEUMATICOS, GARAGES.

FORD 1929, PERFECTO ESTado, 4 puertas, vendo. Teléfono 33343. julio 6.

ENSEÑO MANEJAR Y MEcánica automóviles, profesor autorizado, Luis Miranda Torres. — Manuel Rodríguez 740. Teléf. 80593. 14 julio

ENSEÑA MANEJAR, MECAnica automóviles. Profesor autorizado, exámenes, documentos. Mac Iver 518, esquina Monjitas Julio 31

RADIOS PARA AUTOMOVILes. Servicio rápido. Instalaciones. Reparaciones. Diez de Julio 1157. Corvalán. VII 31

BOLSA DEL AUTOMOVIL. Serrano 35, Fono: 64819. Compramos, vendemos, permutamos automóviles. Anticipamos fondos. Julio 31

¿QUIERE VENDER SU AUtomóvil, señor, o comprar otro? Avenida B. OHiggins 1340 Julio 31

¡¡COMPRAVENTA AUTOMOviles!! Figueroa Lihn Ltda. Alameda B. O'Higgins 1705 Teléfono 69687. Julio 31

11.—AVES, ANIMALES, PAJAROS.

COMPRO TODA CLASE ANImales. Pájaros finos. Zoológico. Eleuterio Ramírez 333. Valparaíso. 31 julio

13.—COMPRAVENTA.

MOTORES ELECTRICOS, toda clase, compro. Arreglo baterías y dínamos. San Diego 1772. julio 31.

PAPAS Y SEMILLON, REparto. Fono 94375. julio 4.

CAPOTILLO DE TREBOL $ 35 coliza. Fono 94375. julio 4

MASHFOOD PARA PONEDOras, reparto. Fono 94375. julio 4.

MASHFOOD, HARINILLA, curagüilla, reparto. Fono 94375. julio 4.

LAMINADOR Y HORNO PAra fundición, para joyeros y dentistas, vendo. Pasaje Matte 81, oficina 222. julio 7.

17.—DIVERSOS.

ADMINISTRAMOS PROPIEdades. Anticipamos rentas Caja Propietarios. 7-En.-48

REMATES, CONSIGNACIOnes, muebles, menajes. Anticipo fondos. Operaciones rápidas. Huérfanos 1349. Teléfono 81586. 31 julio

17.—DIVERSOS.

COMPRAMOS DENTADUras, dientes sueltos, usados. Bandera 86. Jul. 31

18.—EDUCACION.

NUEVOS CURSOS: CORTAdor, Moda, Peinados, Permanentes, Belleza.— Anexo Instituto Alonso Figueroa, Catedral 1257. Jl. 5

ADMINISTRAMOS PROPIEdades. Anticipamos rentas. Caja Propietarios. 7-En.-48

ESTUDIE TAQUIGRAFIA Dactilografía. Morandé 450. julio 31

ACREDITADO INSTITUTO Técnico, Santo Domingo 1307, esquina Teatinos. Cursos completos: Comercio: Dactilografía, Taquigrafía, Corte-confección, Peluquería, Telegrafía, Manicure. Solicite prospectos. Julio 10

¡OJO! ¡TRIUNFE USTED! Escuelas Politécnicas "Diaz-Gascogne". Reconocidas Gobierno. Internado para señoritas de provincias: ¡Apresúrese! Santo Domingo 670. julio 31.

MODAS, CORTE, CONFECCión. La mejor enseñanza rápida, perfecta, garantida. Sistema moderno facilísimo aprender. Atención esmerada. Profesora especialista. Alumnas confeccionan trajes primer mes; diplomas legalizados. Prospectos: Academia "Fénix". Santo Domingo 1030 (cerca Puente). Jul. 16

CURSO DE PREPARACION comercial y oficinistas, enseñanza especial para alumnos sin humanidades. Cursos taquígrafos, dactilógrafos, corresponsales, contabilidad, escritura máquina. Prospectos: Instituto de Contabilidad. Fundado 1922. Santo Domingo 1030. Cerca Puente. Jul. 16

20.—FOTOGRAFIA.

FOTO ESTUDIO BARTSCH. Mac Iver 415. Teléfono 33154. Fotografías tomadas también domicilio. Reproducciones, ampliaciones, calidad. 31 julio

21.—HOTELES.

HOTEL BRASIL 44. TODAS las habitaciones con radio. 31 julio

22.—IMPRENTAS. LIBRERIAS, ETC.

PLUMAS FUENTE, ENCENdedores, lápices, arreglo. Galería Alessandri 30. Jul. 31

24.—MATERIALES DE CONSTRUCCION.

MATERIALES DEMOLICION Puertas, Cortinas fierro, Maderas, Vigas Pinos, Fierro T. T. Tablas piso. Planchas Zinc. Sanitarios y toda clase de materiales. San Diego 1278. julio 27

CAÑERIA DE UNA PULGAda 71 mtrs. vendo. Dardignac 193. Julio 6

GRAN BODEGA. AVENIDA General Bustamante 772. Teléfono: 45184. Materiales para construcciones. 31 julio

FIERRO ACANALADO, GALvanizado, Sack. julio 31.

FIERRO GALVANIZADO LIso, Sack. julio 31.

FIERRO REDONDO PARA construcciones, Sack. julio 31.

PINTURAS PASTA SACK. julio 31.

S. SACK, BARRACA FIERRO, San Pablo 1178. Morandé 817. Precios bajos. julio 31.

25.—MAQUINARIAS.

MOTORES ELECTRICOS Alternos y continuos, vendo Catedral 1285, teléfono 83575. Julio 31

MAQUINARIAS. HERRAmientas. Acero plata. Poleas de madera. Acero para torno. Gran surtido. Recoleta 155. 7 julio

26.—MAQUINAS DE COSER

PEDRO PALACIOS MARTInez. San Diego 663. Teléfono 60783. Compra-venta, Reparaciones. Julio 31

27.—MAQUINAS DE ESCRIBIR.

SIMS, OFICINA TECNICA máquinas escribir, sumar, calcular. Teatinos 551. Teléfono 60273. Julio 31

¡COMPRO MAQUINAS DE escribir, sumar, calcular! Supero cualquiera oferta. Teléfono: 80771. Bandera 544, al lado Restaurant Martini. Julio 31

28.—MUSICA.

CASA WAGNER. PIANOS alemanes, gran sonido. Reparaciones. Guitarras. Condiciones convenientes. Alameda 2147. Teléfono 64605. 31 julio

29.—MODAS Y CONFECCIONES.

CONFECCIONES DE PIELES, transformaciones, teñidos. Copiapó 1130. Jl. 13

29.—MODAS Y CONFECCIONES.

¡¡PIELES!! CONFECCIONES. hechuras, transformaciones. Trabajo perfecto. Precios módicos. "El Canadá". Merced 301. julio 18

"LA POLONESA" AMPLIOS créditos. 21 de Mayo 661. Sedas, casimires, abrigos, trajes sastre, batas, ternos. Julio 31

MALETERIA MUNDIAL. Fabrica de Maletas, Portadocumentos, etc. Ventas mayor-menor. 21 de Mayo 671. Precios económicos. Julio 31

MODAS "LIBERTY" CONfecciones finas para damas. Ahumada 116. Altos. Oficina 5. ¡Grandes facilidades de pago Julio 31

CARTERAS FINAS, ELEgantes. Gran surtido. Amplios créditos. Estado 75. Oficina dos. Solamente de 4-8. Julio 31

PETRONIUS. — CARTERAS-Novedades. Galería Comercial. Agustinas 972. Local 339. Tercer piso. ¡Amplios créditos! Julio 31

ZAPATERIA ORTOPEDICA. Mariano Orrego, S. Esmeralda 844. Calzado elegante. Composturas. ¡Teñidos rápidos! Julio 31

¡¡¡FABRICA DE CARTERAS finas "Olivier". Monjitas 843, Pasaje Consistorial N.o 35, ofrece regalos finos, prácticos para los Santos!!! Cueros primera, nylon y falla. Hechuras, composturas. Precios de fábrica. Mayor y menor. ¡¡¡Visítenos!!! Julio 31

¡CREDITOS! ¡CREDITOS! ¡Amplios créditos! Liquidación. Precios bajos jamás vistos! Trajes sastre, abrigos, vestidos elegantes, sombreros modelos exclusivos, ropa interior, fantasías. Huérfanos 880. Local 3. Casa Slamar. ¡Visítenos! julio 17.

S. SAC
FIERRO NACIONAL
REDONDO CUADRADO
S PABLO
MORANDE

30.—MUEBLES y

MUEBLERIA "EL Huérfanos 617. Muebtos. Juegos completcios fábrica. ¡Crédito

¡¡OCASION!! VENDO blados, dormitorio, hall y muebles sueltclas 2456.

¡¡SOMIERES "Colchonería Frasa". Refaccionachones domicilio Diego. 9.— Teléf 86259. julio

MUEBLES, CON POCO hasta 30 meses plazo no 283.

COMPRO BAÑO ENLcocinas, máquinas demenajes completos, colchones, piano, grandes cualquier estatigüedades, muebles. 52291. Voy domicilio.

"MY HOUSE" MUEBestilo. Decoraciones res. Salón de ventaced 580. ¡Visítenos!

ALAMEDA 2620. Conería. Se hacen colchdomicilio en 12 hora

¡OCASION! VENDO clase muebles, menatres. Créditos. San Die

CONFECCIONES DE Fpara muebles. TalleMuebles. Avenida P40. Técnicos especiali

¡¡MUEBLES!! COMEdormitorios, livings. Plargo plazo. Siempresurtido. San Diego 6

$ 650. COCINA GAS. Rosa 478.

¡¡OCASION!! VENDO blados dormitorio, hall y muebles sueltclas 2456.

Dr. Saaved
FONO: 6681
GALVEZ N.o 17

KALEIDOSCOPIO
FIGURAS CELEBRES Y HECHOS FAMOSOS
por WALTERIO MILLAR

ERA COLONIAL (62

Ambrosio O'Higgins (1788-1796). Este Gobernador era irlandés y se le supone de origen humilde. Muy joven todavía, pasó a España, donde mereció la protección de un tío suyo, sacerdote jesuita. En edad ya madura vino a América en busca de fortuna, llegando a Lima, donde ejerció el oficio de mercachifle, y era generalmente conocido con el nombre de "ño Ambrosio, el inglés". Pasó después una tienda en compañía de un joven español, pero quebraron en su negocio y fugaron ambos, dirigiéndose O'Higgins a Chile. Establecido en Concepción, se inició en los trabajos de ingeniería, de simple mayordomo de un ingeniero de aquella ciudad, en la construcción de caminos, llegó a "capitán delineador". Luego alcanzó el mando del Cuerpo de Dragones de la Frontera y sucesivamente las más altas jerarquías de la Colonia.

Fué el primer intendente de Concepción (1786), y de este cargo, en atención a sus méritos y servicios prestados a España, el rey le nombró Gobernador de Chile. Fundó las ciudades de Vallenar, Los Andes, San José de Maipo, Constitución, Parral y Linares. Hizo la reconstrucción definitiva de los tajamares del Mapocho, abolió las encomiendas, creó el Tribunal del Consulado, etc. La Corte de España le honró con los títulos de Barón de Vallenar y Marqués de Osorno, y con el nombramiento de virrey del Perú. Más tarde cayó en desgracia ante el monarca español y, depuesto del virreinato, terminó su existencia en 1801.— (Sigue).

Efectivas oportunidades en barrio Ñuñoa

$ 190.000.— AV. LARRAIN.— CASITA DE UN PISO con 4 piezas y dependencias. Patio. Arboles frutales. Terreno: 550 m2. DEUDA: $ 25.000. Banco Hipotecario.

$ 250.000.— LADO MACUL— ALT. 2900. BUNGALOW moderno, sólido, aislado, 2 dormitorios con closets, baño instalado, living, comedor, dependencias. Jardín. DEUDA: $ 100.000. Caja EE. Particulares.

$ 250.000.— AV. CONDELL— CASA DE UN PISO, con 10 piezas, baño, cocina. Patio. Sup.: 12.50 x 35 metros. DEUDA: $ 50.000.

$ 290.000.— LOS CLARINES, LADO MACUL. BUNgalow moderno, en perfecto estado, con 3, dormitorios, baño completo, living, comedor, dependencias y servicio. Jardín. Patio. Entrada de auto DEUDA: $ 70.000. Caja de Ahorros.

$ 350.000.— PREMIO NOBEL, LADO MACUL. BUNgalow esquina, nuevo, con 3 dormitorios con closets, baño con thermo-eléctrico; cocina, servicio. Jardín. DEUDA: $ 100.000.

$ 350.000.— SUAREZ MUJICA. LADO ESTADIO Nacional. Chalet moderno en buen estado, construcción sólida. Hall, living, comedor; dependencias y servicio en edificio aparte con el garage. Jardín. En altos: Hall, 3 dormitorios, baño de lujo.

$ 386.000.— AV. LAS ACACIAS. HOY RODRIGO DE Araya. Lado Macul. Bungalow bien tenido con galpón para industrias, rodeado de 876 m2. de terreno Consta de: Living con chimenea, comedor, 2 dormitorios, baño instalado, cocina eléctrica instalada, servicio. Jardín, garage. DEUDA: $ 36.000. Caja EE. Particulares.

$ 390.000. —AVENIDA SUCRE. BUNGALOW BIEN tenido, sólido, con una superficie de terreno de 550 m2. Consta de: Porch, living, comedor, 3 dormitorios, baño, dependencias y servicio. Jardín, garage. Galpón de 66 m2. DEUDA: $ 90.000. Caja EE. Particulares.

$ 445.000.— CRESCENTE ERRAZURIZ, CHALET moderno en perfecto estado (1945). Consta de: Living, comedor, 4 dormitorios, baño instalado; dependencias y servicio. Jardín. Terraza, garage.

$ 450.000.— A UNA CUADRA PEDRO DE VALDIVIA Pasado Estadio Nacional. Bungalow moderno, aislado, rodeado de 1.300 m2. de jardín, con árboles frutales. Piscina. Se compone de: Porch, gran living con chimenea, comedor, 3 dormitorios con closets, baño de lujo con calífont eléctrico, cocina; servicio. Garage. AVALUO: $ 510.000. DEUDA: $ 68.000 Caja Ahorros.

$ 450.000.— MONSEÑOR EYZAGUIRRE. BUNGAlow moderno, estilo californiano, muy bien tenido, con 3 amplios dormitorios, uno con closets, costurero, recibos; baño instalado, dependencias y servicio. Jardín, parrón, terraza. Entrada de auto. Teléfono instalado. DEUDA: Grandes facilidades de pago.

$ 450.000.— MADRESELVAS. LADO MACUL. BUNgalow estilo Georgian, recién terminado. Red de calefacción eléctrica. Living con chimenea, comedor, 3 dormitorios con closets, baño completo con thermo-eléctrico, dependencias y servicio. Toda la casa con parquets sobre concreto. Jardín garage.

$ 480.000.— PREMIO NOBEL, LADO MACUL. BUNgalow estilo inglés, nuevo. Red de calefacción eléctrica. Parquets. Living con chimenea, comedor, 3 dormitorios amplios con closets, baño completo; dependencias y servicio. Jardín, garage. Terreno: 15 x 30 metros.

$ 560.000.— AV. HOLANDA. BUNGALOW MODERNO con departamento de renta. Consta de: Living, comedor, escritorio, 3 dormitorios, baño instalado, dependencias y servicio. Jardín, entrada de auto. El departamento con 2 piezas, closets, 1/2 baño. DEUDA: $ 95.000 Caja de Ahorros.

$ 580.000.— GARCIA MORENO. BUNGALOW MOderno con 5 dormitorios con closets, baño completo con azulejos, living, comedor; dependencias y servicio. Jardín, garage. DEUDA: $ 60.000 Caja de Ahorros. Facilidades de pago.

$ 595.000.— AV. IRARRAZAVAL. CHALET MODERno, aislado, en perfecto estado, construcción sólida con losas de concreto. Calefacción eléctrica. Parquets. Hall, amplios recibos con chimenea, escritorio, 4 dormitorios con closets grandes, 1 1/2 baño, dependencias y servicios. Jardín, entrada de auto. DEUDA: $ 160.000 Caja Hipotecaria.

$ 650.000.— AV. HAMBURGO, LADO IRARRAZAVAL Casa en un piso modernizada, con local comercial, construcción de ladrillo. Terreno: 400 m2. Consta de: Hall, living, comedor, escritorio, 4 dormitorios, 2 baños, amplias dependencias y servicio. Jardín, patio. DEUDA: $ 120.000. Caja Ferrocarriles.

$ 780.000.— PEDRO LAUTARO FERRER. LADO LOS Leones. Bungalow moderno aislado, bien tenido, rodeado de 1.600 m2. de jardín. Consta de: Galería, living, comedor, chimenea, escritorio, baño instalado, amplias dependencias y servicio. Arboleda frutal. Garage. Pago convencional.

$ 800.000.— AV. LYNCH. BUNGALOW MODERNO bien tenido, sólido, con una superficie de terreno de 4.200 m2. Se compone de: Amplio living con chimenea, comedor, 3 dormitorios, baño instalado con thermo-eléctrico, dependencias y servicio. Teléfono instalado. Arboleda frutal. DEUDA: $ 50.000 Caja de EE. PP. y PP.

$ 860.000.— AV. ITALIA ESQUINA. BUNGALOW MOderno, en perfecto estado, sólido, con 5 dormitorios, 2 baños completos, living con chimenea, comedor, dependencias y servicio. Jardín, patio. Garage.

$ 1.300.000.— A 2 CUADRAS PLAZA ÑUÑOA. MAGnífico bungalow moderno de lujo, rodeado de 2.000 m2. de jardín. Red de calefacción central. Parquets. Hall, porch, living con chimenea de mármol, extenso comedor con bow-window, escritorio y guardarropía, 4 dormitorios con closets amplios, 2 baños instalados de lujo; amplias dependencias y servicio. Garage. Lavadero. Subterráneo con 3 piezas. DEUDA: $ 250.000. Caja Carabineros.

EL REAVALUO DE SU PROPIEDAD

Esta oficina pone a su disposición, personal competente, para efectuar el reavalúo de su propiedad. Ordene hoy mismo confeccionar la hoja declaratoria de su propiedad y será bien atendido.

CARLOS OSSANDON G. - Nueva York 25

FABRICA DE IMPERMEABLES DE JOSE MEDVINSKY

Impermeables para señoras, caballeros y niños, blancos y en seda estampada; varios colores para señoras. Gabardinas para caballeros; capitas para niños.

Mantas y trajes de cuero para obreros.

Almirante Latorre 308

Ex Benavente
Teléfono 86206
Sábado abierto todo el día.

33.—NEGOCIOS, VENDEN.

LIBRERIA PERFUMERIA vendo, varios anexos más, vende 60 mil mensual. Doy algunas facilidades. Diez de Julio 495. Barrio Comercial. 4 julio.

ENRIQUE DEL VILLAR FLORES. Oficina de Propiedades, Blanco 572. Oficinas 4 y 5. Teléfono 3656, casilla 2163, Valparaíso, mantiene en cartera un sinnúmero de negocios (Tiendas, Almacenes, Restaurantes, Bares, Fuentes de Soda, Hoteles, Industrias, Fábricas, etc., etc.). Mayores informes sin compromiso alguno en mis oficinas: Blanco 572, Valparaíso. Teléfono 3656. Casilla 2163. 31 julio

34.—NOTIFICACIONES Y CITACIONES.

HABIENDOSE EXTRAVIADO libreta C. N. Ahorros N.o 44221, Eufemio Pulgar F., queda nula por haberse dado aviso. Jul. 4

HABIENDOSE EXTRAVIADO libreta N.o 41257, de Caja de Crédito Popular, queda nula por haber dado aviso. Jul. 4

POR HABERSE EXTRAVIADO libreta ahorro N.o 6204, Caja Crédito Popular, queda nula. julio 6

37.—OCUPACIONES, OFRECIDAS.

NECESITO MECANICO TECNICO telares de seda. Irarrázaval 5489. J. A. Casilla 14. Correo 16. Los Guindos. 8 julio

EMPLEADA TODO SERVICIO, necesítase, con recomendación y libreta. Gambetta Sur 1048, Gran Avenida. julio 4.

38.—PERFUMERIAS.

PERFUMERIA AVATTE. — Bandera 320.— Pelucas, Trenzas, Rizos y armados: $ 0.50 centímetro. — Esencias por gramos. 31 julio

40.—PRESTAMOS. DINERO. INVERSIONES.

ADMINISTRAMOS PROPIEdades. Anticipamos rentas Caja Propietarios. 7-En.-48

41.—PRODUCTOS MEDICINALES.

¡¡¡TOMA "PECTORAL SOTO Rojas", y déjate de toser!!! 4 de julio.

¡¡¡TOMA "PECTORAL SOTO Rojas", y déjate de toser! 4 de julio.

¡¡¡TOMA "PECTORAL SOTO Rojas", y déjate de toser!!! 4 de julio.

¡¡¡TOMA "PECTORAL SOTO Rojas", y déjate de toser!!! 4 de julio.

¡¡¡TOMA "PECTORAL SOTO Rojas", y déjate de toser!!! 4 de julio.

¡¡¡TOMA "PECTORAL SOTO Rojas", y déjate de toser!!! 4 de julio.

¡¡¡TOMA "PECTORAL SOTO Rojas", y déjate de toser!!! 4 de julio.

¡¡¡TOMA "PECTORAL SOTO Rojas", y déjate de toser!!! 4 de julio

TURNO DE BOTICAS

SEMANA DEL 28 DE JUNIO AL 5 DE JULIO DE 1947

FARMACIA	PROPIETARIO	UBICACION
Alcántara	Torres y Cía.	Estado 101
Bacigalupo	M. Arce	Moneda 2497
Bañados	P. Pace	Alam. B. O'Higgins 3702
Bascuñán	Sánchez y Cía.	Santos Dumont 430
Bellavista	A. Tapia	Recoleta 2298
Bermejo	E. Daddiovich	Independencia 121
Bilbao	C. Correa	F. Vivaceta 2602
Bulnes Laura	M. Kriz	Santa Laura 1183
Callao	Suc. R. Gallardo	San Luis 1576
Cañas	Bello y Cía.	Pío Nono 101
Cañas	Hinojosa y Cía.	San Pablo 2196
Cardenal	J. Calalá	San Pablo 3296
Carrera	L. Oyanedel	San Pablo 4101
Cervantes	F. Salinas	Mapocho 4181
Concha y Toro	C. Meléndez	Avda. Buzeta 497
Condell	P. Escobar	Dgo. Santa María 1140
Constitución	R. Gertosio	B. Guerrero 402
Correo	Alcoholado y Cía.	Castro 597
Cumming	M. Villar	A. Prat 901
Cuneo	L. Echeverría	Lira 201
Del Puerto	C. Lagreze y Cía.	Diez de Julio 16
Del Sur	B. Carvajal	Santa Rosa 1500
Dorsal	R. Ramírez	San Diego 2368
Dorsal Lira	Ruiz y Cía.	B. Guerrero 1961
Echaurren	B. Muñoz	Av. Berlín 789
Edmundo	Illanes y Cía.	Gran Avenida 5250
Fernando	P. Villalón	Gran Avenida 9065
Fernando	C. Opazo	Pedro de Valdivia 021
Franklin	A. Castellanos	Av. Apoquindo 789
Gálvez	C. Abusleme	Av. F. Bilbao 1299
Gorbea	Iriarte y Cía.	Av. Manuel Montt 2502
Gran Avda. de Arco	A. Aracena	El Aguilucho 3396
Grecia	A. Pizarro	Irarrázaval 3411
Guardia Vieja	Chiara y Cía.	Av. Hamburgo 967
Guillermo Mistral	L. Espinoza	Viçuña Mackenna 7103
Independencia	G. Osman	Santa Rosa 6667
Irarrázaval	D. G/	San Dionisio 2402

41.—PRODUCTOS MEDICINALES.

GRAN YERBERIA NATURISta. Nataniel 966. Surtido completo en yerbas medicinales. Por mayor y menor. 31 julio

¡¡¡TOMA "PECTORAL SOTO Rojas", y déjate de toser!!! 4 de julio

42.—PROPIEDADES, COMPRAN.

COMPRO PARCELA CHICA con deuda, sin intermediarios. Humberto Ortega. Correo 21 julio 6

43.—PROPIEDADES, VENDEN.

ENRIQUE DEL VILLAR FLORES. Oficina de Propiedades Blanco 572, Oficinas 4 y 5 Teléfono 3656, casilla 2163. Valparaíso, mantiene en cartera ventas exclusivas de propiedades de renta, Chalets, Quintas, Fundos y Terrenos para edificar, en Valparaíso, Recreo, Viña, Quilpué, Belloto, Villa Alemana, Limache, Quillota. Mayores informes sin compromiso alguno en mis oficinas: Blanco 572, Valparaíso. 31 julio

45.—RADIOS.

SAN ANTONIO 36, RADIOS, Electricidad, Sonido. Reparaciones, transformaciones por técnicos expertos. Julio 31

¡COMPRO RADIOS MALOS! Repuestos. Reparaciones. Garantía. Radio Cóndor. Independencia 1046. Julio 31

¡ARRIENDO AMPLIFICADORES! Repuestos. Discos. Emilio Avaria. Radiotécnico. Brasil 337. Julio 31

RADIOS R. C. A. Y DISCOS Victor "Francisco Figueras y Cía.". Santa Isabel 0301-A., entre Avenida Seminario. Condell, fono 44420. Facilidades. Jul. 31

47.—RESIDENCIALES, PENSIONES.

$ 10.— ALMUERZO, COMIDA $ 10.— Café Berta, Miraflores 445. ¡Viandas! 31 julio

¿QUIERE UD. COMER MUY bien? Pase donde el Guatón Alfredo. Club Radical Décima Comuna. Chiloé 1950. 31 julio

RESIDENCIAL "NORMANdie", Monjitas 421, quinto piso. Edificio moderno. Cómodas habitaciones. Pensión de mesa. 31 julio

48.—RELOJERIAS.

RELOJERIA "ZENITH". Relojes: todas marcas. Gran surtido Precios convenientes Portugal 662. Composturas garantidas. Relojería "Zenith". Julio 31

¡¡¡COMPOSTURAS GARANtidas de relojes. Técnicos expertos arreglan relojes todas marcas. Relojería - Joyería "Viena". Huérfanos 830, local 281, Galería Imperio. Visítenos sin compromiso. Jul. 31

¡¡¡RELOJES COMPOSTURAS baratas, garantidas. Negocio muy serio. San Diego 351 Visítenos!!! Julio 31

RODOLFO OLDHAVER F.— Estado 363. Oficina 7. Composturas de relojes. Garantía seriedad. Julio 31

49.—SASTRERIAS.

SASTRERIA GIANNINI Y Anselmo. Huérfanos 1112. Tercer piso. Hechuras finas. Casimires nacionales e importados. Julio 31

SASTRERIA "SEWELL", Esmeralda 889, casi esquina 21 de Mayo. Hechuras con forro seda. $ 600. Abrigos. ternos, ambos. Enorme surtido. Precios bajísimos. Créditos a 10 meses plazo!!! Julio 31

SASTRERIA VASQUEZ, Bandera 564 (altos). Teléfono N.o 87702. Casimires finos. Hechuras. Julio 31

SASTRERIA Y CONFECCIOnes finas para damas y caballeros: "LA ECONOMIA" San Diego 2034. Precios módicos!! Julio 31

¡¡CREDITOS!! SASTRERIA Enrique Guendelman. San Diego 225. Donde hace rincón. Julio 31

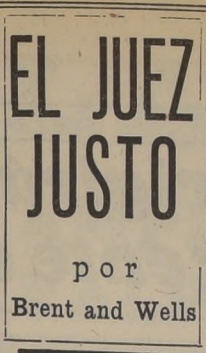

49.—SASTRERIAS.

SASTRERIA WELLDRESS. Hechuras forros seda $ 500 (Quinientos pesos). San Diego 248. Teléfono: 81093. Julio 31

HUMBERTO CACERES, EL "AS" de los cortadores. Sastrería. San Diego 1651. — Julio 31

¡AMPLIOS CREDITOS! SASTrería "La Flor de Matucana" Casimires nacionales e importados. Matucana 862. Jul. 31

SASTRERIA ANANIAS. Independencia 650. Cortador extranjero. Casimires, gran surtido. Amplios créditos. VII 31

SASTRERIA "LAS DOS NAciones" Bascuñán 36. Ternos, abrigos de medida y confección. ¡Diez meses plazo! Julio 31

SASTRERIA PASCUAL. Grandes facilidades de pago. Entrega inmediata. San Diego 928. Ternos, abrigos, hechuras finas. Julio 31

SASTRERIA "GLASNER" San Diego 1806. Casimires, gran surtido. Hechuras finas desde $ 500. Amplios créditos!! Julio 31

TERNOS, TRAJES SASTRE medida, confecciones para caballeros, niños. Anexo sección muebles, catres, colchones, somieres, marquesas, etc. Grandes facilidades de pago, entrega inmediata. "El Crédito Nuevo". San Pablo 2675. julio 31.

SASTRERIA SALAZAR, CAballeros, niños. Extenso surtido, corte elegante, precios incompetibles. Alameda Bernardo O'Higgins 2783, esquina Libertad. Precios excepcionales durante este mes. Atendemos provincias contra reembolso. julio 31.

CASIMIRES INGLESES, ITAlianos, llegaron a precios rebajados. Casa Salazar. Alameda Bernardo O'Higgins N.o 2783, esquina Libertad. julio 31.

SASTRERIAS ANDREU, PAra vestir mejor. Franklin 971, Franklin 1087. Teléfonos 50755 Casilla 7009. Julio 31

49.—SASTRERIAS.

CASIMIRES NACIONALES, desde $ 95. Importados desde $ 145. Depósito directo de fábrica. Casa Salazar. Alameda Bernardo O'Higgins 2783 esquina Libertad. Precios excepcionales durante este mes. Atendemos provincias contra reembolso. julio 31.

GUENDELMMAN, SASTRE, hechuras finas. Crédito. San Diego 852, edificio Teatro Caupolicán. Jul. 31

50.—SUELERIAS.

SUELERIA "LA INDUStrial" San Diego 763. Artículos para zapateros y encuadernación. ¡¡¡Maletas, Portadocumentos!!! Julio 31

ADMINISTRAMOS PROPIEdades. Anticipamos rentas Caja Propietarios. 7-En.-48

TALABARTERIA "MALLOL". San Pablo 2720. Arneses, Monturas, Aperos. Precios sin competencia Julio 31

51.—TALLERES MECANICOS.

TALLER DE NIQUELADOS Cóndor 628. Niquelados, Cromados, Desabolladuras, Soldaduras. Garantía. 31 julio

52.—VARIOS.

HORMEROS COMPETENTES, busca Fábrica de Cuatallas. Namur 29, frente Hospital San Borja. 29 julio

COMPRO COLECCIONES DE estampillas. "La Bolsa Filatélica". Huérfanos 1055, local 315. Frente Teatro Miami. 31 julio

FACILITO DINERO SI UD. nos autoriza la venta de sus muebles, menaje de casa completo, maquinarias, autos, radios, pianos, cristales, cuadros, etc.; le anticipamos el 50 o|o del valor que se le asigne, según tasación que fijemos de común acuerdo. Operaciones rápidas en privado o en remate. Liquidamos en 24 horas. Nicanor Marticorena P. Moneda 778, Casa de Remates. (No tenemos sucursal). julio 31.

53.—JUDICIALES.

REMATE.— ANTE TERCER Juzgado Civil Mayor Cuantía de Santiago el 25 julio próximo, a las quince horas, se rematará propiedad calle San Ignacio N.o 1070 de esta ciudad. Mínimum: $ 90.000. Boleta 10 o|o pago al contado. Bases y antecedentes juicio N.o 78751.— Chimenti con Herrera.— Secretario. 5 julio

CITASE A COMPARENDO 4 julio, quince horas, Tercer Juzgado Mayor Cuantía Civil, parientes menor Juvenal Custodio Leiva, a fin de ser oídos en adopción que le ofrece María Mancilla A — El secretario. 4 julio

REMATE: POR RESOLUCION del Quinto Juzgado de Mayor Cuantía de Santiago en juicio "Hojman con Tittotex", se rematarán las especies retenidas ante el Martillero don Norberto Correa, el 18 de julio de 1947, a las 10 horas, en calle León Prado N.o 791.—El Secretario. 6 Jl.

AUTO 30 JUNIO 1947, TERCER Juzgado Civil, Santiago, concedió posesión efectiva herencia intestada de don Carlos Ignacio Castro Moraga a hijos: Laura, Carlos Humberto, María Olimpia, Rodolfo Aníbal, Rosa Elvira, María Teresa, María Antonieta, José Domingo, María Mercedes Luis y Fernando Castro Valenzuela, sin perjuicio derechos cónyuge sobreviviente. Tramítase conforme artículo 40, Ley 5.427.— El secretario.

EXPROPIACION.— QUINTO JUZgado Civil. En juicio "Fisco con Pastor v. de Pizarro Ernestina" sobre avalúo de terreno expropiado, Tribunal fijó como justo precio del terreno, edificios e instalaciones de la propiedad de calle Nataniel 469, la suma de $ 2.947,397.60. — Secretario. 4 julio.

QUIEBRA RICARDO BECKER O. (Tercer Juzgado Civil). Nómina de los créditos y preferencias reconocidos que se presenta al juicio en conformidad a lo dispuesto en el art. 113 de la Ley 4.558. Créditos valistas reconocidos: Luis Haeusler Koster, $ 153.000; Mueblería y Tornería "El Cóndor" $ 13.193.20. 7 julio.

POR RESOLUCION DEL QUINTO Juzgado Civil de Mayor Cuantía, se ordenó rematar el inmueble ubicado en calle Las Rejas s|n., el 23 de julio a las 15 horas. El mínimum para la subasta será la suma de ciento quince mil novecientos pesos. Para tomar parte en la subasta todo postor deberá acompañar boleta por el 10 por ciento del mínimum. Bases y demás antecedentes en la Secretaría del Juzgado en juicio "Bravo con Amigo". 4 julio.

53.—JUDICIALES.

QUIEBRA ANTONIA RADA SENOsiain (Segundo Juzgado Civil).— Nómina de créditos y preferencias reconocidos que se presenta al juicio en conformidad a lo dispuesto en el art. 113 de la Ley 4.558. Créditos valistas reconocidos: Juan Silva Olmedo; $ 45.000 intereses y costas; Juan Nofre Castel, $ 3.000.—; Andrés Pardo de la Cortina, $ 85.025.—; Soc. Reyes y Andrés Ltda., $ 4.068.—; Guillermo Jaque Barra, $ 49.333.32; García y Lorenzo, $ 6.371.40; Cristino Alonso González, $ 11.092.95; Abraham Berdichewsky, $ 49.920; Félix Carbone Z., $ 8.220.—; Rosa Aguirre de Figueroa, $ 10.060 Reinaldo Werner W., $ 16.380.—; Mariano Olivos Bustos, $ 11.640.— e intereses; Sanz y Aguinaga, $ 27.219.—; Laborde Hnos., $ 882.34; De Vicente Hnos., $ 4.384.30; Rubén Donoso, $ 62.875.—; René Varas Costo, $ 9.203.—; Juan Carrasco Bustamante, $ 7.870.—; Castagnoli Hnos., $ 6.079.—; Pescok y Cía. Ltda., $ 25.000.—; Armando Varas Costa, $ 183.650.60; Irene Vergara Reinoso, $ 9.553.—; Teresa Guerra de Serrano, $ 56.239.60; Marcos Pizarro Fierro, $ 14.863.—; Eugenio Delgado Zúñiga, $ 3.080, e imposiciones; Peña y Mota Ltda., $ 1.234.36; Manuel Orellana González $ 96.998.52; Mariano Montalar Romero, $ 9.950.—; Caja Nacional de Ahorro, $ 15.113.—; El Fisco, $ 617.—; Sergio Astudillo Zúñiga, $ 50.230, e intereses; Víctor Peters Aburto, $ 30.000.—; J. L. vda. de Zulueta y Cía. Ltda., $ 20.110.—; Bartolomé Jurado, $ 10.200.—; Rubio Hermanos, $ 19.050.—; Guillermo Ferrer y Cía., $ 2.456.57. Créditos preferentes reconocidos: Eugenio Delgado Zúñiga, $ 4.410.— e imposiciones (1.a clase N.o 4, art. 2472 C. C.); El Fisco, $ 7.996.— impuestos e intereses (1.a clase N.o 6 art. 2472 C. C.). Créditos valistas impugnados: Aycaguer y Cía Ltda., $ 428.561.85; Benjamín García e hijos Ltda., $ 18.330.—; Lagerreta y Ordinas, $ 5.510.50; Julio Caballos M., $ 11.100.—; Próspero Mack, $ 11.282.50; Oscar Saglié, $ 37.752.—; Rubio Hnos., $ 118.214.—; Miguel Etchepare, $ 68.412.90; Alejandro Dapena y Cía., Ltda., $ 21.068.20; Vicente Pérez Llanos, $ 41.129.64; Román Conde García, $ 61.504.79; Orlando Medina P., $ 39.300.—; Fernando Medel, $ 7.000.—; Jorge Herrera S., $ 29.950.—; Pirotte y Cía. Ltda., $ 15.557.10; Marcelo Vallet E., $ 9.480.—; Evaristo Sandoval, $ 34.313.—; Agencias Graham, $ 37.227.85; J. L. vda. de Zulueta y Cía. Ltda., $ 139.135.56 y $ 18.550.—; Gmo. Ferrer y Cía., $ 53.310.69; Marina Valerdi vda de Martínez; $ 160.000.—; Juan Droguett, $ 200.116.50; Selim Canaha, $ 33.550.—; Saglié Hnos., $ 57.187.60; Salomón Saffie e Hijos, $ 13.200.—; Manuel Quintanilla, $ 130.000.—; Tácito Guevara Guevara, $ 9.500.— intereses y costas; Armando Rojas V., $ 24.126.—; Cía. de Seguros "La Chilena Consolidada", $ 4.094.40. Créditos preferentes impugnados: Banco Osorno y La Unión, $ 240.030.08, su preferencia: Cía. de Seguros de Vida "Sud América", $ 10.500.— crédito y preferencia; Alfredo Lopetegui Carrasco, $ 50.678.87 crédito y preferencia. — El secretario. 7 julio.

QUIEBRA EMILIO RAMIREZ BUStamante (Primer Juzgado Civil). —Nómina de los créditos y preferencias reconocidos que se presenta al juicio en conformidad a lo dispuesto en el art. 113 de la ley 4.558. Créditos valistas reconocidos: Miguel Salvatierra Torres, $ 93.653.45; Banco de Chile, $ 30.000.—, e intereses. Créditos preferentes reconocidos: no hubo. Créditos valistas impugnados: Miguel Salvatierra Torres, $ 67.861.35. Créditos preferentes impugnados: no hubo. — El secretario. 7 julio.

CUARTO JUZGADO CIVIL. — SE amplió posesión efectiva herencia Fermín Montero Rivero, a su hija Martha Montero Lomeli de Schudek. — Puyó, secretario. 7 julio.

53.—JUDICIALES.

QUIEBRA ARTURO NORDENfycht Joglar (Tercer Juzgado Civil). — Nómina de los créditos y preferencias reconocidos, que se presenta al juicio en conformidad a lo dispuesto en el art. 113 de la Ley 4,558. Créditos valistas reconocidos: Samuel Lizana de la Fuente, $ 76.943.20. Créditos preferentes reconocidos: no hubo. Créditos valistas impugnados: Angel Arrigorriaga, $ 94.000.—; Domingo 2.o Contreras Venegas, $ 133.460.80; Fernando Martínez L., $ 2.051.50; Samuel Lizana de la Fuente, $ 15.820. Créditos preferentes impugnados: Arrigorriaga Hnos., el crédito en la suma de $ 45.883.82 y la preferencia en las sumas de $ 350.000, e intereses y $ 450.846.82; Julio Zúñiga Gutiérrez, el crédito y la preferencia, $ 40.800; Manuel Figueroa Espinoza, el crédito y la preferencia, $ 80.200 intereses y costas 7 julio.

53.—JUDICIALES.

QUIEBRA LUIS TAPIA GATICA. —Tercer Juzgado Civil. Por resolución de 3 de julio de 1947, ordenóse notificar fecha cesación pagos fallido propuesta por Síndico en día 20 de enero de 1947.— El secretario. 7 julio.

POR RESOLUCION DEL TERCER Juzgado Civil Mayor Cuantía Santiago, de fecha veinte junio ppdo. presente año, se ha declarado que doña Carmela Silva Prado, no tiene la libre administración de sus bienes. — Secretario. 7 julio.

CITASE A COMPARENDO PAra ante don Luis Maira Orrego audiencia Tercer Juzgado Civil Mayor Cuantía Santiago, ocho julio próximo a las diecisiés horas. Objeto deliberar sobre nombramiento curador. — Secretario. 7 julio.

53.—JUDICIALES.

QUIEBRA ANTONIO ROJAS Rojas (Segundo Juzgado Civil). — Nómina de los créditos y preferencias reconocidos que se presenta al juicio en conformidad a lo dispuesto en el art. 113 de la Ley 4,558. Créditos valistas reconocidos: Antonio Rojas Rojas, $ 1.000.—; Ramón Rojas Rojas, $ 1.000.—; Ramón Rojas Rojas, $ 1.000.—; Ramón

EDICION DE 2 PAGINAS

LA NACION

(EMPRESA PERIODISTICA "LA NACION" S. A.)

ULTIMA PAGINA DE ESTA EDICION

AGUSTINAS 1269 — CASILLA 81 D. SANTIAGO DE CHILE, VIERNES 4 DE JULIO DE 1947 PRECIO EN TODO EL PAIS

El señor Rivera Bascur renuncia hoy a la presidencia del boxeo nacional

La última sesión ordinaria del período 1945-47, celebrará esta tarde el Consejo de Delegados de la Federación de Box de Chile, en su local de Mac Iver 464. Diversas materias de interés se considerarán en esta oportunidad, además de la cuenta del Campeonato Nacional que dará su presidente.

El señor Alejandro Rivera aprovechará esta sesión para presentar su renuncia del cargo que sirvió más de diez años, en vista de haber aceptado la presidencia del Consejo Nacional de Deportes, para cuyo puesto fué elegido recientemente.

Sabemos además, que, aun cuando ambos cargos son compatibles y en el supuesto caso que hubiere mayoría por acogerse a esta disposición reglamentaria, el señor Rivera se alejaría de todos modos de la dirigente máxima del boxeo nacional. También estamos en situación de adelantar que el cargo no sería llenado por el momento, ya que las nuevas elecciones tendrán lugar el 15 del actual, quedando interinamente en la presidencia el director más antiguo que es el señor Farnando Fantini.

En esta sesión de hoy se conocerán algunos poderes de nuevos delegados, los que aún cuando sean aceptados, no tendrán derecho a sufragio en la elección para el nuevo directorio que regirá los destinos de esta institución en el período 1947.49.

CARABANTES ESTA MUY BIEN

PILAR Bastidas, el eficiente pugilista uruguayo, cumple mañana en el ring del Teatro Caupolicán su cuarta presentación en nuestra capital, esta vez frente a un rival de muchos méritos, como es Raúl Carabantes, que a lo largo de su actuación en los cuadriláteros locales y extranjeros, ha conquistado una nombradía y prestigio poco frecuentes.

Ambos lucen muy buenas aptitudes. Bastidas ha demostrado condiciones especiales para el contragolpe, y su potencia y fortaleza de su físico, lo califican como uno de los pugilistas mejor dotados en su categoría. Su acción siempre pujante, arrolladora, es difícil de superar. Cualquiera que sea su oponente, hallará en Bastidas muchos obstáculos en sus posibilidades.

Raúl Carabantes, a quien vemos en el grabado en dos fases de su entrenamiento, deberá, sin duda alguna, afrontar mañana uno de sus compromisos más duros de su campaña. Frente a Bastidas, que no sabe retroceder, es incuestionable que tendrá que apelar a todos sus recursos para abrir expectativas en el triunfo, que significaría, por la capacidad de su antagonista, una satisfacción de mucho valor en su ya largo historial deportivo. El chileno se ve muy bien y optimista.

BUEN SEMIFONDO

El match internacional de box será precedido por el combate a 8 rounds, encargado a Luis Candia y Guillermo Reyes, elementos que poseen medios combativos suficientes como para realizar una pelea de atracción. Se trata de una revancha de su presentación a seis vueltas, que protagonizaron hace algún tiempo, la cual alcanzó alternativas de no poca emotividad.

3 DEBUTANTES

En los preliminares de la reunión, que comenzará a las 21.30 horas, intervendrán los debutantes en el boxeo profesional, Osvaldo Valenzuela, Belisario Ayala y Solano Insunza, que tendrán como rivales a Domingo Aguilera, Guillermo Torres y Salomón Medel, respectivamente.

PRECIOS

La empresa promotora del espectáculo ha fijado para mañana los siguientes precios: ring-side, 1.a y 2.a filas, $ 150; 3.a y 4.a filas, $ 120; 5.a fila, $ 100; platea numerada, $ 80; platea general, $ 50; anfiteatro, $ 30; y galería, $ 15.

LLEVA 82 PUNTOS EN EL TORNEO DE BOCHAS LA SOCIEDAD HUMANITARIA

EL DOMINGO SE CUMPLIRA UNA NUEVA ETAPA

Siguió realizándose el domingo último, el campeonato especial de bochas que controla la dirigente máxima. Los resultados registrados en esta oportunidad, fueron los siguientes:

Stadio Italiano venció a Casa degli Italiani, de Viña, por 27|8; Soc. Humanitaria de Santiago a Casa degli Italiani, por 20|15; Soc. Sportiva Italiana de Valparaíso a Stadio Italiano, por 25|10; Soc. Humanitaria de Santiago a Soc. Sportiva Italiana, por 23|12; y Circolo Italiano de Los Andes a Circolo Italiano de Villa Alemana, por 21|12.

El puntaje, con estos resultados, queda así: Soc. Humanitaria y Soc. Sportiva, con 82 puntos: Stadio Italiano, con 59; Casa degli Italiani, con 57, todos con 4 partidos jugados. Circolo Italiano de Los Andes con 21 puntos; y Circolo Italiano de Villa Alemana, con 14, ambos con un partido jugado.

El programa del próximo domingo consulta los siguientes encuentros: Soc. Humanitaria con Los Andes; Stadio Italiano con Los Andes; Villa Alemana con Viña; y Villa Alemana con Sociedad Sportiva.

JUGADORES SELECCIONADOS DE LA SECCION CADETES ESTAN CITADOS

A UNA REUNION QUE SE HARA A LAS 19.30 HORAS

PARA hoy a las 19.30 horas en el local de calle Agustinas N.o 1559, están citados los jugadores que actúan en la división especial de la Sección Cadetes, que han sido llamados a selección por esa dirigente y que integrarán el cuadro amateur de la División de Honor, en el campeonato nacional que organiza la Federación de Fútbol de Chile.

Gilberto Muñoz renovó contrato con el Colo Colo

DEBUTA CLAVERO

RENOVARON ayer contratos con Colo Colo los jugadores Gilberto Muñoz y Tomás Rojas, que se resempeñan respectivamente en los puestos de mediotaguero y puntero izquierdo.

La institución alba anuncia asimismo, el debut de Guillermo Clavero en el conjunto profesional, ocupando el puesto de insider derecho. La transacción del jugador internacional se hizo a base de un préstamo por un año y por 15.000 pesos, recibiendo los albos igual cantidad por el préstamo de Héctor Rojas, que por idéntico período, actuará en el Iberia.

La nómina de los jugadores preseleccionados, es la siguiente: Sergio Folch, Nicolás Zamorano y Oscar Ortiz, del Audax Italiano; Carmelo Tala, del Badminton; René García, Raúl Valle, Rogelio Núñez, José Campos y Enrique Campos, del Colo Colo; José Márquez, Rubén Guzmán y René Chávez, del Magallanes; Dante Coppné, Rodolfo Quezada y Mario Suárez, del Santiago; Nestor Peña, Alberto Salvia, Santiago Garrido y Roberto Pérez, de la Unión Española; Eduardo Fuenzalida y Fernando Vásquez, de la Universidad Católica; y Carlos Fábrega, Adelmo Yori y Rubén Abarca, de la Universidad de Chile.

EL STADE FRANCAIS PREPARA EL SEGUNDO TORNEO DE NATACION

Organizado por el Club Stade Francais, se efectuará el sábado 12 del presente, el sexto torneo de invierno y que constituirá un gran festival acuático de la temporada como escenario la Piscina Escolar.

El programa contará de dieciséis pruebas y las inscripciones se cerrarán el próximo martes.

VARIOS PARTIDOS DE TENIS SE EFECTUARAN EN EL CLUB SANTIAGO

Mañana y el domingo continuará el campeonato interno de tenis, de tercera categoría, que organiza el Club Santiago, en sus canchas del Parque Cousiño.

El programa es el siguiente:

Sábado, 15 horas: Guarachi con Palacios; Achondo con Vera; Muñoz con García; Joanonn con Astudillo.

Domingo, 10 horas: Velasco con ganador Guarachi-Palacios; Bakovic con Bernath; Román con perdedor Guarachi-Palacios; Bravo con Parada; Valenzuela con Cornejo.

A PORTUGAL

Alejandro Scopelli

BUENOS AIRES, (Especial).— Alejandro Scopelli, el ex integrante de aquella famosa línea delantera de Estudiantes de la Plata, que integraban además Lauri, Zozaya, Ferreyra y Guayta, partirá en los próximos días a Portugal para hacerse cargo del equipo del Club Belenenses, donde precisamente inició sus actividades de "coach".

Scopelli, de grata y recordada actuación en nuestras canchas, parte gozando de un ventajoso contrato y con ello se desvanecen las expectativas que tenían cifradas en él varias de las instituciones locales.

Raúl Toro dirigirá el ataque de Wanderers frente al Magallanes

OTRAS NOVEDADES EN LOS TEAMS QUE INTERVIENEN EN LA 8.a FECHA DEL CAMPEONATO PROFESIONAL DE FUTBOL

MAÑANA se dará comienzo a la octava fecha del campeonato oficial de fútbol profesional de la División de Honor de aiuerdo con el siguiente programa:

Sábado 5

Cancha Universidad Católica. — A las 13.50 horas, Unión Española con Universidad de Chile; árbitro, señor Agustín Ramírez; director de turno, señor Ernesto Alveal. A las 15.30 horas, Magallanes con Wanderers; árbitro, señor Sergio Bustamante; director de turno, señor Fructuoso Esteban. Porcentaje: 50 por ciento para el preliminar y 50 por ciento para el partido de fondo.

Domingo 6

Cancha Universidad Católica.— A las 13.50 horas, Iberia con Badminton; árbitro, señor Celso Pazolls; director de turno, señor Francisco Candelori. A las 15.30 horas, Audax Italiano con Santiago; árbitro, señor Francisco Rivas; director de turno, señor Oscar de la Cruz. Porcentaje: 40 por ciento para el primer partido y 60 por ciento para el encuentro principal.

Cancha Estadio Nacional.— A las 13.15 horas, Colo Colo con Santiago National; árbitro, señor Felipe Bray; director de turno, señor Aquiles Cáceres.

Cancha Playa Ancha, Valparaíso.— A las 15.15 horas, Everton con Green Cross; árbitro, señor Higinio Madrid; director de turno, señor Valeriano de la Bárcena.

Quedará libre la Universidad Católica.

NOVEDADES EN LOS EQUIPOS

Unión Española.— Virtualmente actuará el mismo cuadro que con tanto acierto se condujo ante Magallanes. La única plaza dudosa es la de centro delantero. Si Lorca no está restablecido lo suplirá Isaac Fernández.

Universidad de Chile. — Hasta ahora no se han anunciado cambios, o sea, la alineación del team será igual que el domingo cuando empató con Audax.

Magallanes.— Aquí está la incógnita.— Por las medidas disciplinarias adoptadas en contra de todos los titulares, aún no se sabe cómo formará el equipo mañana. Ello deberá decidirse hoy.

Wanderers.— Se informa que reaparecerá Raúl Toro como centro forward. En el arco es probable que debute Montenegro en reemplazo de Mascaró.

Iberia.— Reaparecerá Héctor Rojas como centro delantero. Hay posibilidades de que en la punta derecha debute el mendocino Pistone.

Badminton.— Presentará el el mismo cuadro que ganó a Wanderers.

Audax Italiano. — Se nos manifestó que Piñero volverá a ocupar su puesto de winger derecho, en lugar de Romo.

Santiago.— No podrán jugar Nocetti ni Vera. El primero por estar suspendido, y el segundo por hallarse lesionado. Asimismo existen pocas probabilidades de que actúe Casanova, que el domingo fué expulsado de la cancha. Se colocaría de insiders a Wood y Farías.

Colo Colo.— López reaparecerá de puntero izquierdo, pasando Aranda a su plaza habitual, al lado derecho. Hay posibilidades de que debute como insider Guillermo Clavero, que fué recientemente contratado. En el caso contrario volvería a participar Oyarzún.

Santiago National.— El mismo elenco que ganó a Green Cross.

Green Cross.— Se hacen gestiones para que pueda hacer su rentrée Jorge Araya, el centro forward internacional.

Everton. — Después de la goleada del domingo se anuncian importantes cambios, sin darse todavía a conocer los nombres.

Juan García

Raúl Toro Julio

Oscar García

El fútbol amateur inaugurará su Torneo Oficial del presente año

BUEN MATCH: RIO DE JANEIRO CON UNION ARAUCO

Pasado mañana se dará comienzo a la competencia oficial de 1947 que organiza la Asociación Amateur de Futbol de Santiago. Sobresalen en el "fixture" de la primera fecha los encuentros que sostendrán Liverpool Wanderers con Nacional El Salto y Río de Janeiro con Unión Arauco.

El programa completo es el siguiente:

DIVISION DE HONOR. — Estadio Famae: A las 13.45, 14.45 y 15.45 horas, terceros, segundos y primeros equipos del Cuarta Zona con Loma Blanca; árbitro, señor Solís de Ovando; Turno, Famae; ESTADIO PAPELERO: A las mismas horas y equipos del Carlos Walker con Propa; árbitro, señor O. Guzmán; turno, Santos Aybar; CANCHA FABRICA DE PAÑOS: A las mismas horas y equipos del Liverpool-Wanderers con Nacional El Salto; árbitro, señor Eduardo Ayarza; turno, Chelsea; y CANCHA FERROVIARIA N.o 2: A las mismas horas y equipos del Río de Janeiro con Unión Arauco; árbitro, señor Manuel Bonilla; turno, U. Ferroviario.

COPA UNION.— Cancha Santa Filomena: A las 13.45, 14.45 y 15.45 horas, terceros, segundos y primeros equipos del Lautaro Atlético con Albión; árbitro, señor Humberto Barahona; turno, Olimpia; y en CANCHA ARCO IRIS: A las mismas horas y equipos de La Cruz con Independencia; árbitro, señor E. Collao; turno, Arco Iris.

COPA REPUBLICA.— Cancha Fábrica de Gas: A las 13.45 14.45 y 15.45 horas, terceros, segundos y primeros equipos del Estrella con Cía. de Gas; árbitro, señor Eduardo Taibo; turno, Walter Müller; CANCHA EUGENIO MATTE: A las mismas horas y equipos del Borgoño con Eugenio Matte; árbitro, señor M. Araya; turno, Apolo; CANCHA BANFIELD: A las mismas horas y equipos del Nacional de Ñuñoa con Germinal; árbitro, señor R. Tesada; turno, Banfield; ESTADIO ESCUELA DE ARTES: A las mismas horas y equipos del Estudiantes Industriales con Ipiranga; árbitro, señor G. Madariaga; turno, Manuel Acevedo; y en CANCHA NORTEAMERICA: A las mismas horas y equipos del Libertad con Santiago Rángers; árbitro, señor O. Albarrán; turno, Fortín Mapocho.

BAKSI O EL SUECO TANDBERG SERA EL OPONENTE DE LOUIS

ESTOMOLCO, 3 (UP). — Nate Wolfson, manager del aspirante al título de campeón de peso pesado Joe Baksi, anunció hoy que se ha firmado un contrato con Lew Burston, del 20 th Century Sporting Club de Nueva York, dando a Baksi la opción de enfrentar a Joe Louis en un encuentro por el Campeonato Mundial de todos los pesos, "en el transcurso del presente año", posiblemente en septiembre, si vence al sueco Olle Tandberg en Estocolmo, el domingo en la noche.

El anunció de Wolfson ha seguido a otro hecho anoche, según el cual Tandberg combatiría contra Louis, siempre que triunfe en el encuentro del domingo.

VARIAS NOTICIAS SOBRE DEPORTES

FESTIVAL A BENEFICIO.— La Sección Infantil de la Asociación de Fútbol de Quinta Normal ha organizado para el domingo un festival en la cancha Caupolicán, con el objeto de reunir fondos para hacer algunos arreglos indispensables en el citado campo de juegos. Se ha confeccionado un programa bastante novedoso, que comenzará a las 9.45 horas.

DESEA CONCERTAR PARTIDOS.— El Deportivo Colón Juniors desea concertar partidos con entidades que dispongan de tres cuadros adultos de fútbol y cancha. Dirigirse a Colón 1532, teléfono 62839.

Torneo de tenis en el E. Nacional

SIGUE MAÑANA

Continuará mañana y el domingo el torneo interno de tenis del Club "Estadio Nacional" con encuentros de dobles. El programa fijado es el siguiente:

Sábado 14.30 horas: R. Moscoso-H. Honour con P. Larraín-L. Pérez D.

R. Valdés-E.Neumann con G. Cárdenas-R. Neves.

15.30: L. de Castellano-J. Saavedra con Lala Velasco-R. Toledo.

Alicia Goyeneche-D. Matte con France Jacquin-R. Correa.

16.30 horas: Gan. Moscoso-Honour con Larraín-Pérez, con gan. Valdés-Neumann con Cárdenas-Neves.

J. Balmaceda-O. Cuéllar con H. Vargas-S. Melossi.

Domingo, 9 horas: K. Seefeldt-A. Palacios con A. Botinelli-P. Saavedra.

F. Abad-E. Botinelli con J. Castellano-R. Toledo.

10 horas: Toto Barahona-H Vargas con gan. A. Goyeneche-D. Matte con F. Jacquin-R. Correa.

A. de Botinelli-P. Larraín con María Almeyda-A. Araya.

11 horas: Silvia Molina-H. Honour con Adriana Mayorga-R. Valdés.

Como siempre, fatal: el coche N.o 1 quedó eliminado antes de correr

AMBOS EN FORD.— Arriba, la máquina que conducirá el entusiasta volante argentino Oscar Cremer, que está muy bien preparada para la carrera del domingo. Luego, el Ford Special de René Astorga, que es uno de los favoritos de los entendidos

Sorpresivamente finalizó su jira El equipo del club Vasco da Gama

LA CORUÑA (Especial).— Sorpresivamente, la delegación del Club de fútbol Vasco da Gama, de Río de Janeiro, regresó a la capital carioca por vía Lisboa. Indagadas las autoridades futbolísticas locales acerca de la inopinada partida del Vasco da Gama, declararon que a último momento se les había informado que ese team brasileño no jugaría ningún otro partido en Europa, y que, luego de dos días de estada en Portugal, irá a Río de Janeiro en Avión. Se cree en esferas locales que la precipitada partida del Vasco da Gama fué ordenada por cable desde Río de Janeiro, en vista de las malas actuaciones que venía cumpliendo ese team en sus encuentros en Portugal y España.

PASE EN BLANCO

José Soriano

BUENOS AIRES.— (Especial) Quedó solucionada la situación del jugador de River Plate, José Soriano, quien desde comienzos del presente año estaba en "impasse" con la directiva de esta institución. La actitud del player peruano contó con la aprobación de los futbolistas agremiados; quienes en repetidas oportunidades realizaron en el transcurso de los encuentros, una serie de paros como acto de solidaridad con su compañero.

Finalmente la institución de Núñez acordó conceder el pase en blanco a Soriano, con lo que se puso término a esa enojosa situación.

CORRIDAS DE TOROS Y POLO HABRA EN BOGOTA

BOGOTA, 3 (UP).— El Polo Club de Bogotá anunció que tiene en consideración un programa de partidos de polo durante el tiempo que lurará la Conferencia Panamericana, en los que participarán equipos de Argentina, Estados Unidos, México y Perú.

También se estudia la conveniencia de celebrar corridas de toros en la Plaza de Santa María, con la participación de los mejores toreros españoles y mexicanos. Se tiene entendido que ya se están haciendo negociaciones con los españoles Domingo Ortega y Manolete, y con un conocido matador mexicano.

DEPORTES EN EL EXTERIOR

BUENOS AIRES, 3.— (UP).—El Consejo Directivo de Arbitros, se ha dirigido a los cien referees de fútbol que presentaron la renuncia colectiva, y les solicita el retiro de ella.

Por su parte, el Consejo Directivo de la A. F. A. en su sesión de anoche estableció que ese organismo en ningún momento, ha dudado de la buena fe y honestidad de los árbitros.

MONTEVIDEO, 3.— (UP).— Por vía aérea partieron a París, los ciclistas uruguayos Atilio Francois, Augusto Tricotti y Luis A. de los Santos, quienes juntamente por Leonel Rocca, que se encuentra en Francia, representarán al Uuruguay en el Campeonato Mundial de Ciclismo.

INTERES POR PRUEBA MECANICA DE PASADO MAÑANA

NOVEDADES de importancia con relación a la carrera automovilística del domingo hubo en la reunión general que celebró la Asociación de Volantes, con el objeto de ultimar diversos detalles relacionados con la prueba.

Desde luego se conoció el informe de la Comisión Técnica en el que no se acepta la participación del coche N.o 1 —de Alberto Graves— que estaba anotado con el semblante mo de "Tuchito". Graves irá a conducir el mismo Ford que piloteó Jorge Soma Valencia en el Circuito Sur, que no alcanzó a llegar habérsele salido una rueda. El informe de la Comisión señala que esta máquina no presenta condiciones de seguridad para una competencia como la que se hará el domingo y que, por lo tanto autorizar su actuación significaría un evidente peligro, consecuencia el N.o 13 — discutido número 13— que dó eliminado antes de correr.

ACTUARA CAMILO VERGARA

Aunque las inscripciones daron cerradas el sábado, en que también se hizo el teo de rigor, se trató sobre pedido formulado por el rano piloto Camilo Vergara quien manifestó sus deseos disputar el "Gran Premio General Insa". Pese a que trataba de una petición margen de los reglamentos la prueba, en homenaje que Vergara significa para automovilismo local, se resolvió la opinión de los volantes inscritos acerca de si se permitía o no participar. La inclusión fué acordada unanimidad. Inmediatamente después se le consultó el número deseaba, el 13 o el 1. El 13 estaba libre por la eliminación de Graves. Vergara escogió el 26. Conde el domingo una máquina Ford mouth, modelo 1946, que según se nos informó, se encuentra en excelentes condiciones.

EL COCHE QUE FUE A EE. UU.

Es interesante consignar que el coche N.o 24, que el debutante Alberto Valleaux, es el Ford 39 que recientemente realizó el esforzado raid entre Santiago y los Estados Unidos, cruzando los diversos países de Sud y Centro América, hasta llegar a su objetivo. Esta máquina fué denominada en las naciones que pasó como "El Bólido Blanco". Ha sido convenientemente arreglado y participará defendiendo la divisa de la Universidad Católica, no obstante que su piloto es un miembro del Santiago Morning.

CAMPOS Y PRADO

Las opiniones están muy divididas. Es natural que así suceda sabiendo lo difícil que mejor dicho lo imposible que es formular pronósticos en materia de carreras de autos. Entre dirigentes y pilotos mismos no existe unidad de opiniones acerca de quienes son los que cuentan con las mejores probabilidades. Sin embargo, al dar el nombre de los favoritos nadie omite el de Pedro Campos, lo que obliga a pensar que el coche N.o 8 captará la atención de los aficionados al deporte mecánico. Casi lo mismo sucede con Arturo Prado —hermano del último tiempo— que conducirá el Ford 46, número 11.

Como lo hemos informado en varias ocasiones, la salida de la prueba automovilística de fuerza libre, por cuarenta minos, se dará pasado mañana a las 10 horas, desde el lugar denominado Huechuraba, cerca del terminal del recorrido de los micros de Ovalle-Negrete, en Negrete. La meta estará situada en Maipú, frente a las instalaciones de la INSA.

EL BOX AL DIA: SUPLEMENTO DE LOS JUEVES